



ประกาศเทศบาลตำบลฉวาง

เรื่อง ประกาศใช้แผนปฏิบัติการในการป้องกันและบรรเทาสาธารณภัย
ของเทศบาลตำบลฉวาง ประจำปี 2564

ตามที่เทศบาลตำบลฉวาง ได้ดำเนินการปรับปรุงแผนปฏิบัติการในการป้องกันและบรรเทาสาธารณภัยของเทศบาลตำบลฉวาง ประจำปี 2564 เพื่อใช้ในการจัดการความเสี่ยงจากสาธารณภัยสอดคล้องกับสถานการณ์สาธารณภัยที่เปลี่ยนแปลงไปและเป็นไปตาม การประเมินของกรอบดำเนินงานของเซนต์เพื่อลดความเสี่ยงจากภัยพิบัติ พ.ศ.2558-2573 นั้น

ดังนั้น เทศบาลตำบลฉวาง จึงขอประกาศการใช้แผนปฏิบัติการในการป้องกันและบรรเทาสาธารณภัย ของเทศบาลตำบลฉวาง ประจำปี 2564

จึงประกาศให้ทราบโดยทั่วกัน

ประกาศ ณ วันที่ 15 เดือนตุลาคม 2563

(นายสุทธิพันธ์ ฤทธิธรรม)

นายกเทศมนตรีตำบลฉวาง



แผนปฏิบัติการในการป้องกันและบรรเทาสาธารณภัย

ของ

เทศบาลตำบลฉวาง
อำเภอฉวาง จังหวัดนครศรีธรรมราช

ประจำปี 2564

คำนำ

สถานการณ์สาธารณสุขภัยในปัจจุบันมีแนวโน้มเกิดขึ้นอย่างต่อเนื่องและซับซ้อนมากขึ้น มีสาเหตุเนื่องจากความแปรปรวนของสภาพภูมิอากาศของโลก ความเสื่อมโทรมของทรัพยากรธรรมชาติ ประกอบกับ การเปลี่ยนแปลงโครงสร้างของสังคมไทยจากสังคมชนบทไปสู่สังคมเมืองอย่างรวดเร็ว ทำให้ประชาชนมีโอกาส อยู่ในพื้นที่เสี่ยงภัยเพิ่มมากขึ้น ส่งผลให้ความเสียหายจากสาธารณสุขภัยทวีความรุนแรงมากยิ่งขึ้น ทั้งภัยที่เกิดจากธรรมชาติ เช่น ภัยน้ำท่วม ภัยแล้ง ภัยหนาว ภัยไข้เจ็บ และภัยที่เกิดจากการกระทำของมนุษย์ เช่น อัคคีภัย ภัยจาก การคมนาคมขนส่ง อุบัติภัย และภัยจากสารเคมีและวัตถุอันตราย เป็นต้น

องค์กรปกครองส่วนท้องถิ่นเป็นหน่วยงานที่มีความใกล้ชิดกับประชาชน และมีบทบาทภารกิจ ในการให้ความช่วยเหลือและบรรเทาภัยในลำดับแรกก่อนที่หน่วยงานภายนอกจะเข้าไปให้ความช่วยเหลือ ประกอบกับพระราชบัญญัติป้องกันและบรรเทาสาธารณภัย พ.ศ. 2550 มาตรา 20 กำหนดให้ องค์กรปกครองส่วนท้องถิ่นแห่งพื้นที่มีหน้าที่ป้องกันและบรรเทาสาธารณภัยในเขตท้องถิ่นของตน โดยมี ผู้บริหารท้องถิ่นขององค์กรปกครองส่วนท้องถิ่นแห่งพื้นที่นั้นเป็นผู้รับผิดชอบในฐานะผู้อำนวยการท้องถิ่น และ แผนการป้องกันและบรรเทาสาธารณภัยแห่งชาติ พ.ศ.2558 ได้กำหนดให้กองอำนวยการป้องกันและบรรเทา สาธารณภัยแห่งพื้นที่ (องค์การบริหารส่วนตำบล/เทศบาล/เมืองพัทยา) ทำหน้าที่อำนวยความสะดวก ควบคุม ปฏิบัติการป้องกันและบรรเทาสาธารณภัย รวมทั้งจัดตั้งศูนย์ปฏิบัติการฉุกเฉินท้องถิ่นและเผชิญเหตุเมื่อเกิดสาธาณภัยขึ้น โดยมีผู้อำนวยการท้องถิ่น เป็นผู้ควบคุมและสั่งการเพื่อทำหน้าที่จัดการสาธารณสุขภัยที่เกิดขึ้นจนกว่า สถานการณ์จะกลับเข้าสู่ภาวะปกติ พร้อมทั้งจัดทำแผนปฏิบัติการในการป้องกันและบรรเทาสาธารณภัยของ องค์กรปกครองส่วนท้องถิ่น จึงถือเป็นภารกิจสำคัญขององค์กรปกครองส่วนท้องถิ่นที่จะต้องเตรียมความพร้อม ในการป้องกันและบรรเทาสาธารณภัย รวมถึงการพัฒนาขีดความสามารถในการเผชิญเหตุและให้ความช่วยเหลือ ผู้ประสบภัย ภายหลังจากสถานการณ์สิ้นสุดลง

ดังนั้น เทศบาลตำบลฉวาง จึงได้จัดทำแผนปฏิบัติการในการป้องกันและบรรเทาสาธารณภัย ขึ้น เพื่อเป็นแนวทางปฏิบัติในการเตรียมความพร้อม การแจ้งเตือนภัย และการดำเนินการช่วยเหลือให้แก่ หน่วยงาน ในระดับท้องถิ่นร่วมกับหน่วยงานต่างๆ ในพื้นที่รับผิดชอบและพื้นที่ข้างเคียง ตั้งแต่ก่อนเกิดภัย ขณะเกิดภัย และภายหลังเกิดภัย ถูกต้องตามกฎหมายที่เกี่ยวข้อง รวมทั้งมีความเชื่อมโยงกับแผนการป้องกันและ บรรเทาสาธารณภัยอำเภอ แผนการป้องกันและบรรเทาสาธารณภัยจังหวัด และสอดคล้องกับแผนการป้องกัน และบรรเทาสาธารณภัยแห่งชาติ และแผนต่างๆ ที่เกี่ยวข้อง เพื่อป้องกันและลดความสูญเสียต่อชีวิตและ ทรัพย์สิน รวมถึงผลกระทบทางเศรษฐกิจของประเทศอย่างมีประสิทธิภาพต่อไป

(นายสุทธิพันธ์ ฤทธิธรรม)

นายกเทศมนตรีตำบลฉวาง

ผู้อำนวยการท้องถิ่น

สารบัญ

บทนำ	หน้า
บทที่ 1 ข้อมูลทั่วไป	1
1.1 สภาพทั่วไปของเทศบาลตำบลฉวาง	1
1.2 สภาพของโครงสร้างพื้นฐาน	1
1.3 ด้านเศรษฐกิจ	2
1.4 ด้านสังคม	4
1.5 สิ่งแวดล้อมและทรัพยากร	5
1.6 สถานการณ์สาธารณสุข	6
1.7 การจัดลำดับความเสี่ยงจากสาธารณสุขในพื้นที่ เทศบาลตำบลฉวาง	8
1.8 ปฏิทินสาธารณสุขประจำปี	9
บทที่ 2 หลักการจัดการความเสี่ยงจากสาธารณสุข	10
2.1 ขอบเขตสาธารณสุข	10
2.2 ระดับการจัดการสาธารณสุข	10
2.3 ยุทธศาสตร์การจัดการความเสี่ยงจากสาธารณสุข	11
2.4 งบประมาณในการจัดการความเสี่ยงจากสาธารณสุข	12
2.4.1 ภาวะปกติ	12
2.4.2 ภาวะฉุกเฉิน (เมื่อเกิดหรือคาดว่าจะเกิดสาธารณสุข)	13
2.5 องค์กรปฏิบัติในการป้องกันและบรรเทาสาธารณสุข	13
เทศบาลตำบลฉวาง	
2.5.1 ระดับนโยบาย	14
2.5.2 ระดับปฏิบัติ	14
2.6 การจัดตั้งศูนย์ปฏิบัติการฉุกเฉินเทศบาลตำบลฉวาง (เมื่อเกิดหรือคาดว่าจะเกิดสาธารณสุข)	19
2.7 การปฏิบัติร่วมกับหน่วยงานที่เกี่ยวข้อง	19
2.7.1 การปฏิบัติร่วมกับอำเภอและจังหวัด	19
2.7.2 การปฏิบัติร่วมกับองค์กรปกครองส่วนท้องถิ่นข้างเคียง	20
2.7.3 การปฏิบัติร่วมกับหน่วยงานทหารในพื้นที่	20
2.7.4 การปฏิบัติร่วมกับภาคประชาสังคม เอกชนฯ	20

สารบัญ (ต่อ)

	หน้า
บทที่ 3 การปฏิบัติก่อนเกิดภัย	22
3.1 การลดความเสี่ยงจากสาธารณภัย	22
3.2 การประเมินความเสี่ยงจากสาธารณภัย	22
3.2.1 นิยามความเสี่ยง	22
3.2.2 ขั้นตอนการประเมินความเสี่ยงจากสาธารณภัย	23
3.3 พื้นที่เสี่ยง ระดับความเสี่ยง และปัจจัยที่ทำให้เกิดความเสี่ยงจากสาธารณภัย	24
3.4 แนวทางปฏิบัติในการลดความเสี่ยงสาธารณภัย	31
3.4.1 การป้องกันและลดผลกระทบ	31
3.4.2 การเตรียมความพร้อมรับสถานการณ์ภัย	32
3.4.3 แนวทางปฏิบัติในการลดความเสี่ยงจากสาธารณภัยของชุมชน	34
3.5 การแจ้งเตือนล่วงหน้า	35
3.5.1 การแจ้งเตือนล่วงหน้า	35
3.5.2 การแจ้งเตือนภัย	35
3.5.3 ระดับและความหมายของสีในการแจ้งเตือนภัย	36
3.5.4 กระบวนการแจ้งเตือนภัย	37
บทที่ 4 การปฏิบัติขณะเกิดภัย	39
4.1 โครงสร้างของศูนย์ปฏิบัติการฉุกเฉินเทศบาลตำบลฉวาง	39
4.1.1 บทบาทหน้าที่ภายในโครงสร้างศูนย์ปฏิบัติการฉุกเฉิน เทศบาลตำบลฉวาง	41
4.2 การจัดการภาวะฉุกเฉินมีศูนย์ปฏิบัติการฉุกเฉิน เทศบาลตำบลฉวาง	43
4.2.1 การประกาศเขตพื้นที่ประสบสาธารณภัย	43
4.2.2 การประกาศเขตการให้ความช่วยเหลือผู้ประสบภัยพิบัติกรณีฉุกเฉิน	44
4.3 การจัดการในภาวะฉุกเฉิน	44
4.3.1 แนวทางปฏิบัติในการจัดการเมื่อเกิดสาธารณภัย ในองค์กรปกครองส่วนท้องถิ่น	44
4.3.2 หลักการปฏิบัติ	45
4.3.3 การควบคุมสถานการณ์และการเผชิญเหตุ	45

สารบัญ (ต่อ)

	หน้า
4.4 การสื่อสารในภาวะฉุกเฉิน	54
4.4.1 การปฏิบัติงานด้านการสื่อสารกรณีเกิดเหตุฉุกเฉิน	54
4.4.2 หน่วยงานสนับสนุน	55
4.5 การประชาสัมพันธ์ข้อมูลข่าวสารในภาวะฉุกเฉิน	57
4.6 การอพยพ	57
4.7 การบริหารจัดการศูนย์พักพิงชั่วคราว	59
4.8 แนวทางปฏิบัติในการประเมินความเสียหายและความต้องการความช่วยเหลือ (Damage and Need Assessment : DANA)	61
4.8.1 การประเมินแบบรวดเร็ว (rapid assessment)	61
4.8.2 การประเมินแบบละเอียด (detailed assessment)	61
4.9 การรับ-จ่ายสิ่งของบริจาค	62
4.10 การยกเลิกสถานการณ์สาธารณภัย	63
4.11 การอพยพกลับ	63
4.12 การอพยพส่วนราชการ และอปท.	63
4.13 การร้องขอรับการสนับสนุนจากองค์กรปกครองส่วนท้องถิ่นข้างเคียง	64
4.14 การยกระดับการจัดการสาธารณภัย	64
บทที่ 5 การปฏิบัติหลังเกิดภัย	65
5.1 การสำรวจความต้องการของผู้ประสบภัยและความเสียหายเบื้องต้น	67
5.2 การฟื้นฟู	68
5.2.1 การฟื้นฟูระยะสั้น	69
5.2.2 การฟื้นฟูระยะกลาง/ระยะยาว	71
5.2.3 การฟื้นฟูด้านต่างๆ	72
บทที่ 6 การขับเคลื่อนแผนปฏิบัติการในการป้องกันและบรรเทาสาธารณภัย ของเทศบาลตำบลฉวาง ไปสู่การปฏิบัติ	73
6.1 แนวทางการขับเคลื่อนแผนปฏิบัติการในการป้องกันและบรรเทาสาธารณภัย ของเทศบาลตำบลฉวาง ไปสู่การปฏิบัติ	73
6.2 การติดตามและประเมินผล	75
6.2.1 แนวทางการติดตามและประเมินผล	77
6.2.2 หน่วยงานและภาคีเครือข่ายดำเนินการติดตามและประเมินผล	78

สารบัญ (ต่อ)

หน้า

6.3 การวิจัยและพัฒนา	78
6.4 การทบทวนแผนปฏิบัติการในการป้องกันและบรรเทาสาธารณภัย ของเทศบาลตำบลฉวาง	78

สารบัญ (ต่อ)

		หน้า
ภาคผนวก		80
ผนวก 1	การบังคับบัญชาและประสานงาน	81
ผนวก 2	กำหนดเขตพื้นที่ที่คาดว่าจะเกิดอุทกภัยและวาตภัย และโคลนถล่ม	82
ผนวก 3	กำหนดเขตพื้นที่ที่คาดว่าจะเกิดอัคคีภัย ภัยแล้ง แผ่นดินไหว และอาคารถล่ม ไฟฟ้า สารเคมีและวัตถุอันตราย การคมนาคมขนส่ง	83
ผนวก 4	กำหนดพื้นที่หรือสถานที่รับการอพยพ	84
ผนวก 5	ผังแสดงการติดต่อสื่อสาร	85
ผนวก 6	ข่ายการสื่อสาร	86
ผนวก 7	ศูนย์วิทยุ	87
ผนวก 8	ทำเนียบหน่วยงานและบุคคลที่เกี่ยวข้องในการช่วยเหลือผู้ประสบภัย	88
ผนวก 9	การเตรียมกำลังพลในการป้องกันภัยฯ	90
ผนวก 10	การเตรียมอุปกรณ์ในการป้องกันภัยฯ	94
ผนวก 11	แผนงาน/โครงการด้านการลดความเสี่ยงจากสาธารณภัย	98

บทนำ

ปัจจุบันสถานการณ์สาธารณสุขภัยของประเทศไทยทั้งที่เกิดจากเกิดจากธรรมชาติและ การกระทำของมนุษย์ มีปัจจัยหลักมาจากสาเหตุหลายประการ สาเหตุจากธรรมชาติ เช่น อุทกภัย ดินโคลน ถล่ม แผ่นดินไหว พายุฤดูร้อน มีความถี่และความรุนแรงมากขึ้น สาเหตุจากการกระทำของมนุษย์ เช่น การตัดไม้ทำลายป่า การใช้ทรัพยากรธรรมชาติอย่างไม่จำกัด การขยายตัวของชุมชนเมือง และภาคอุตสาหกรรมที่ทำลายสิ่งแวดล้อม ทำให้สภาพภูมิอากาศของโลกเกิดการเปลี่ยนแปลง สภาพอากาศแปรปรวน อากาศร้อนจัด และหนาวจัด หรือมีฝนตกปริมาณมากเป็นเวลานาน ส่งผลให้เกิดน้ำท่วมหนักและแผ่นดินถล่ม ซึ่งสาธารณสุขภัยดังกล่าวได้ส่งผลกระทบต่อชีวิตและความเป็นอยู่ของประชาชน ตลอดทั้งสร้างความเสียหายแก่ทรัพย์สินของประชาชน ชุมชน และของรัฐ

เทศบาลตำบลฉวาง มีหน้าที่ในการป้องกันและบรรเทาสาธารณสุขภัยในเขตท้องถิ่น โดยมีผู้บริหารท้องถิ่นเป็นผู้รับผิดชอบในฐานะผู้อำนวยการท้องถิ่น และมีปลัดองค์กรปกครองส่วนท้องถิ่น เป็นผู้ช่วยผู้อำนวยการท้องถิ่น รับผิดชอบและปฏิบัติหน้าที่ในการป้องกันและบรรเทาสาธารณสุขภัยในเขตท้องถิ่น และช่วยเหลือผู้อำนวยการจังหวัดและผู้อำนวยการอำเภอตามที่ได้รับมอบหมาย เทศบาลตำบลฉวาง จึงต้องมีการเตรียมพร้อมและรับมือกับสถานการณ์สาธารณสุขภัยต่างๆ ที่อาจเกิดขึ้นได้ตลอดเวลา จึงได้จัดทำแผนปฏิบัติการในการป้องกันและบรรเทาสาธารณสุขภัยของ เทศบาลตำบลฉวาง พ.ศ.2564 ขึ้น ซึ่งเป็นไปตามพระราชบัญญัติป้องกันและบรรเทาสาธารณสุขภัย พ.ศ. 2550 และสอดคล้องกับแผนการป้องกันและบรรเทาสาธารณสุขแห่งชาติ พ.ศ. 2558 รวมทั้งมีความเชื่อมโยงกับยุทธศาสตร์การเตรียมพร้อมแห่งชาติ และแผนการป้องกันและบรรเทาสาธารณสุขภัยจังหวัด/อำเภอ เพื่อให้การบริหารจัดการสาธารณสุขภัยเป็นไปในทิศทางเดียวกันทั้งระบบ และเพื่อประโยชน์ในการป้องกันและบรรเทาสาธารณสุขภัยได้อย่างรวดเร็วและมีประสิทธิภาพ สร้างความเชื่อมั่นให้กับประชาชน และสร้างพื้นที่ให้เป็นท้องถิ่นที่ปลอดภัย โดยให้ความสำคัญกับหลักการจัดการ ความเสี่ยงจากสาธารณสุขภัยที่ประกอบด้วยลดความเสี่ยงจากสาธารณสุขภัย ได้แก่ การป้องกัน การลดผลกระทบ และการเตรียมความพร้อม ควบคู่กับการจัดการในภาวะฉุกเฉิน ได้แก่ การเผชิญเหตุ และการบรรเทาทุกข์ รวมทั้งการฟื้นฟู ได้แก่ การฟื้นฟูสภาพและการซ่อมสร้าง การสร้างใหม่ให้ดีกว่าและปลอดภัยกว่าเดิม ตามวงจรการจัดการ ความเสี่ยงจากสาธารณสุขภัย (แผนภาพที่ 1-1)



แผนภาพที่ 1-1 : วงจรการจัดการความเสี่ยงจากสาธารณภัย

แผนปฏิบัติการในการป้องกันและบรรเทาสาธารณภัยเทศบาลตำบลฉวาง มีวัตถุประสงค์

ดังนี้

1. เพื่อใช้เป็นแนวทางในการเตรียมความพร้อม การแจ้งเตือนภัย และการดำเนินการช่วยเหลือให้แก่หน่วยงานในระดับท้องถิ่นในกรณีเกิดสาธารณภัยได้อย่างมีประสิทธิภาพ
2. เพื่อให้ประชาชนใน เทศบาลตำบลฉวาง มีความปลอดภัยในชีวิตและทรัพย์สินจากเหตุสาธารณภัย

บทที่ 1

ข้อมูลทั่วไป

1.สภาพทั่วไปของพื้นที่

ลักษณะที่ตั้ง

ที่ตั้งเทศบาลตำบลฉวางมีพื้นที่รับผิดชอบ 2 ตารางกิโลเมตร ครอบคลุมพื้นที่ของหมู่ที่ 1 และหมู่ที่ 2 ทั้งหมด

เทศบาลตำบลฉวางมีอาณาเขต ดังนี้

ทิศเหนือ	ติดต่อกับหมู่ 6 บ้านกันละ ตำบลไม้เรียง
ทิศใต้	ติดต่อกับหมู่ 1 บ้านเพ็ญมิตร ตำบลไสหร้า
ทิศตะวันออก	ติดต่อกับหมู่ 5 บ้านคลองลุง ตำบลไสหร้า
ทิศตะวันตก	ติดต่อกับหมู่ 3 บ้านทุ่งพลี ตำบลฉวาง

ประชากร

ประชากรของเทศบาลตำบลฉวาง ณ เดือนตุลาคม 2563 มีประชากร จำนวน 2,638 คน ความหนาแน่นของประชากรโดยเฉลี่ย 1376 คน/ตารางกิโลเมตร มีบ้านเรือน 766 หลังคาเรือน มีจำนวนประชากรทั้งหมด 2,638 คน แยกเป็น

ชาย	1,323 คน
หญิง	1,318 คน

2.สภาพของโครงสร้างพื้นฐาน

2.1 การคมนาคม การจราจร

การคมนาคมขนส่งภายในเขตเทศบาลตำบลฉวาง และกับชุมชนอื่น สามารถเดินทางสัญจรไปมาได้หลายเส้นทาง เช่น ทางรถยนต์ ซึ่งมีระบบโครงข่ายถนนทั้งถนนสายหลักและถนนสายรองซึ่งเชื่อมโยงอย่างเป็นระบบ ประกอบด้วยถนนสายต่างๆ ดังนี้

- ทางหลวงแผ่นดิน หมายเลข 4015 นครศรีธรรมราช – บ้านส้อง เป็นถนนเส้นทางหลักเชื่อมต่อระหว่างอำเภอเมืองนครศรีธรรมราช , อำเภอลานสกา , กิ่งอำเภอช้างกลาง , อำเภอฉวาง และอำเภอบ้านส้อง จังหวัดสุราษฎร์ธานี

- ทางหลวงท้องถิ่น (เทศบาลตำบลฉวาง – เทศบาลตำบลจันดี) เป็นเส้นทางรอง เชื่อมต่อระหว่างเทศบาลตำบลฉวาง หมู่ที่ 2 ตำบลฉวาง , หมู่ที่ 1 ตำบลไสหร้า และเทศบาลตำบลจันดี

นอกเหนือจากเส้นทางหลักและรองข้างต้นแล้ว เทศบาลตำบลฉวางยังมีถนนอีกหลายสายที่สามารถเชื่อมต่อระหว่างชุมชนในเขตเทศบาล เช่น ถนนสายส่ง่าบูรณะ , ถนนชลประเวศ , ถนนราษฎร์บำรุง เป็นต้น

2.2 การจัดการขนส่งมวลชน

การเดินทางจากชุมชนฉวาง มีรถโดยสารบริการในเส้นทาง ดังต่อไปนี้

ฉวาง – กรุงเทพมหานคร	บริการโดยรถไฟ ซึ่งมีรถไฟจำนวน 4 ขบวนที่จอด ณ สถานีรถไฟฉวาง
ฉวาง – สุราษฎร์ธานี	บริการโดยรถไฟ
ฉวาง – สุโขทัย	บริการโดยรถไฟ
ฉวาง – ภูเก็ต	บริการโดยรถยนต์โดยสารปรับอากาศและรถตู้ปรับอากาศ
ฉวาง – บ้านส้อง	บริการโดยรถยนต์โดยสารและรถตู้ปรับอากาศ
ฉวาง – นครศรีธรรมราช	บริการโดยรถยนต์โดยสารและรถตู้ปรับอากาศ

นอกเหนือจากการขนส่งดังกล่าวแล้วยังมีการขนส่งระหว่างฉวางถึงอำเภอต่างๆใกล้เคียงซึ่งจะบริการโดยรถยนต์สองแถวรับจ้าง ส่วนการเดินทางภายในเขตเทศบาลตำบลฉวางจะมีรถจักรยานยนต์รับจ้าง

2.3 การประปา

- 1) จำนวนครัวเรือนที่ใช้น้ำประปา 678 ครัวเรือน
- 2) หน่วยงานเจ้าของกิจการประปา คือ การประปาส่วนภูมิภาค สาขาจันดี

2.4 การไฟฟ้า

- 1) จำนวนครัวเรือนที่ใช้ไฟฟ้า 766 ครัวเรือน
- 2) พื้นที่ที่ได้รับบริการไฟฟ้า ร้อยละ 100 ของพื้นที่ทั้งหมด
- 3) ไฟฟ้าสาธารณะ จำนวน 250 จุด ครอบคลุมถนนทุกสายในเขตเทศบาล

2.5 ลักษณะการใช้ที่ดิน

- พื้นที่พักอาศัย	200 ไร่
- พื้นที่พาณิชยกรรม	200 ไร่
- พื้นที่ตัวหน่วยงานของรัฐ	100 ไร่
- สวนสาธารณะ / นันทนาการ	15 ไร่
- พื้นที่เกษตรกรรม	385 ไร่
- พื้นที่ว่าง	350 ไร่

3. ด้านเศรษฐกิจ

3.1 โครงสร้างทางเศรษฐกิจ / รายได้ประชากร

การประกอบอาชีพของประชาชนในเขตเทศบาลตำบลฉวาง สามารถแบ่งออกเป็น 5 ประเภท คือ การพาณิชยกรรม การเกษตรกรรม การอุตสาหกรรม การรับจ้าง ข้าราชการและพนักงานรัฐวิสาหกิจ พนักงานและลูกจ้างของรัฐ

- การพาณิชย์กรรม ผู้ประกอบอาชีพค้าขายจะอยู่ในเขตเทศบาลเป็นส่วนใหญ่ ดำเนินกิจการร้านขายของชำ ร้านอาหาร ร้านเสริมสวย ร้านขายทองรูปพรรณ บิมน้ำมัน มีสถาบันให้บริการทางการเงิน 2 แห่ง

- การเกษตรกรรม ส่วนใหญ่จะกระจายตัวอยู่นอกชุมชน ซึ่งส่วนใหญ่ประกอบอาชีพการทำสวนยางและสวนผลไม้ ได้แก่ เงาะ มังคุด เป็นต้น

- การอุตสาหกรรม ในเขตเทศบาลตำบลฉวาง ได้แก่ ร้านซ่อมรถจักรยานยนต์ อู่ซ่อมรถยนต์ ร้านจำหน่ายวัสดุก่อสร้าง เป็นต้น

- การรับจ้าง อาชีพรับจ้าง ในเขตเทศบาลตำบลฉวาง ได้แก่ การขับรถรับจ้าง (รถสองแถว รถจักรยานยนต์) การรับจ้างกรีดยาง กรรมกรก่อสร้าง รั้งจ้างในโรงงาน ลูกจ้างในร้านค้าต่างๆและรับจ้างทั่วไป

- ข้าราชการและลูกจ้าง พนักงานและลูกจ้างของรัฐวิสาหกิจ พนักงานและลูกจ้างของรัฐ เนื่องจากชุมชนฉวางมีส่วนราชการทั้งภาคราชการ รัฐวิสาหกิจ

3.2 การเกษตรกรรม

ลักษณะการประกอบการเกษตรในท้องถิ่น

อาชีพเกษตรกรรม ส่วนใหญ่จะกระจายตัวอยู่นอกชุมชน ซึ่งส่วนใหญ่ประกอบอาชีพการทำสวนยาง และสวนผลไม้ ได้แก่ เงาะ มังคุด เป็นต้น

ผลผลิตทางการเกษตรที่สำคัญ คือ ยางพารา

3.3 รายได้

จำแนกรายได้เฉลี่ยต่อคนต่อปี เรียงลำดับจากน้อยไปมาก พ.ศ.2563

ลำดับที่	หมู่บ้าน / ชุมชน	รายได้เฉลี่ยต่อคนต่อปี (บาท)
1.	ชุมชนบ้านวังม่วง	33,384
2.	ชุมชนบ้านคลองลุง	54,677
3.	ชุมชนตลาดใต้	62,470
4.	ชุมชนบ้านทุ่งลาด	70,571
5.	ชุมชนริมแม่น้ำตาปี	75,122
6.	ชุมชนตลาดสด	85,156
7.	ชุมชนสภ.ฉวาง	134,964

หมายเหตุ รายได้เฉลี่ยต่อคนในพื้นที่หนึ่งๆ เป็นรายได้รวมของทุกครัวเรือนในพื้นที่นั้นหารด้วยจำนวนคนทั้งหมดในพื้นที่

3.4 การพนิชยกรรมและบริการ

ประเภทและจำนวนสถานประกอบการด้านการพนิชยกรรมและการบริการ

1) สถานประกอบการด้านพนิชยกรรม

- 1.ตลาดสดเทศบาล จำนวน 1 แห่ง
- 2.สถานีบริการน้ำมัน จำนวน 1 แห่ง

2) สถานประกอบการด้านบริการ

- 1.ธนาคาร จำนวน 2 แห่ง
- 2.โรงแรม จำนวน 2 แห่ง

3.5 การอุตสาหกรรม

ลักษณะการประกอบอุตสาหกรรมในท้องถิ่น

การอุตสาหกรรมในเขตเทศบาลตำบลฉวาง มีอุตสาหกรรม ได้แก่ ร้านเชื่อมกลึงโลหะ
อู่ซ่อมรถยนต์ เป็นต้น

3.6 การท่องเที่ยว

ภายในเขตเทศบาลตำบลฉวางมีแหล่งท่องเที่ยว ได้แก่ สวนสาธารณะเฉลิมพระเกียรติ ร.9
สวนสุขภาพเทศบาลตำบลฉวาง เป็นต้น

4.ด้านสังคม

4.1 ข้อมูลหมู่บ้านและประชากรในเขตพื้นที่

ลำดับที่	ชื่อหมู่บ้าน	หมู่ที่	จำนวน หลังคาเรือน	จำนวน ประชากร	หมายเหตุ
1.	ชุมชนบ้านวังม่วง	1	55	227	
2.	ชุมชนตลาดใต้	1	104	347	
3.	ชุมชนตลาดสด	1	205	538	
4.	ชุมชนสภ.ฉวาง	1	51	325	
5.	ชุมชนริมแม่น้ำตาปี	2	124	385	
6.	ชุมชนบ้านทุ่งลาด	2	121	456	
7.	ชุมชนบ้านคลองลุง	2	106	360	

* รวม 766 ครัวเรือน จำนวน 2,638 คน

4.2 ศาสนา

ผู้นับถือศาสนาพุทธ ร้อยละ 100 ของจำนวนประชากรทั้งหมดในเขตเทศบาล

4.3 การศึกษา

ในเขตเทศบาลมีโรงเรียนหรือสถานศึกษา จำนวน 5 แห่ง ได้แก่ โรงเรียนอนุบาลฉวาง , โรงเรียนอักษรวิทย์ , โรงเรียนไพบูลย์วิทยา , โรงเรียนธนรัตน์อุปถัมภ์ และ ศูนย์บริการการศึกษานอกโรงเรียน

4.4 กีฬา นันทนาการ / พักผ่อน

1) สนามกีฬาอำเภอฉวาง	จำนวน 1 แห่ง
2) สนามฟุตบอล	จำนวน 2 แห่ง
3) สนามบาสเกตบอล	จำนวน 2 แห่ง
4) สนามตะกร้อ	จำนวน 5 แห่ง
5) สระว่ายน้ำ	จำนวน 1 แห่ง
6) ห้องสมุดประชาชน	จำนวน 1 แห่ง
7) สนามเด็กเล่น	จำนวน 2 แห่ง
8) สวนสาธารณะ	จำนวน 2 แห่ง
9) สวนสุขภาพ	จำนวน 1 แห่ง

4.5 การสาธารณสุข

1) โรงพยาบาลในเขตพื้นที่	จำนวน - แห่ง
2) ศูนย์บริการสาธารณสุข	จำนวน 1 แห่ง
3) คลินิกเอกชน	จำนวน 3 แห่ง
4) ร้านขายยา	จำนวน 4 แห่ง

5.สิ่งแวดล้อมและทรัพยากรธรรมชาติ

1) ภูมิอากาศ (ปัจจุบัน)

ลักษณะอากาศไม่ร้อนจัดและไม่หนาวจัด โดยมีอุณหภูมิเฉลี่ยทั้งปี 25 องศาเซลเซียส แบ่งออกได้เป็น 2 ฤดู คือ

ฤดูร้อน เริ่มตั้งแต่ กุมภาพันธ์ – พฤษภาคม

ฤดูฝน เริ่มตั้งแต่ มิถุนายน – มกราคม

2) แหล่งน้ำ ได้แก่ คลอง ลำธาร ห้วย จำนวน 2 แห่ง ดังนี้

- แม่น้ำตาปี

- คลองลุง

3) การระบายน้ำ

- พื้นที่น้ำท่วมถึง คิดเป็นร้อยละ 60 ของพื้นที่ทั้งหมด

- ระยะเวลาเฉลี่ยที่น้ำท่วมขังนานที่สุด 3 วัน ประมาณช่วงเดือนธันวาคม

4) ขยะ

- ปริมาณขยะ 3 ตัน/วัน
- รถยนต์ที่ใช้จัดเก็บขยะ รวม 3 คัน แยกเป็น
 - * รถยนต์คันที่ 1 รถเก็บขนขยะ ขนาดความจุ 10 ลบ.เมตร
 - * รถยนต์คันที่ 2 รถเก็บขนขยะ ขนาดความจุ 10 ลบ.เมตร
 - * รถยนต์คันที่ 3 รถเก็บขนขยะ ขนาดความจุ 10 ลบ.เมตร
- ขยะที่เก็บขนได้ จำนวน 10 ลบ.เมตร/วัน
- ขยะที่กำจัดได้ จำนวน 2 ลบ.เมตร/วัน
- กำจัดขยะโดยฝังกลบอย่างถูกสุขลักษณะวิธี
- ที่ดินสำหรับกำจัดขยะที่กำลังใช้ จำนวน 6 ไร่ ตั้งอยู่ หมู่ที่ 8 ต.ฉวาง อ.ฉวาง ห่างจากเขตท้องถิ่นเป็นระยะทาง 5 กิโลเมตร
- ที่ดินสำหรับกำจัดขยะที่ใช้ไปแล้ว จำนวน 3 ไร่
- เหลือที่ดินกำจัดขยะได้อีก จำนวน 3 ไร่
- คาดว่าจะสามารถกำจัดขยะได้อีก 1 ปี
- สภาพการเป็นเจ้าของที่ดินสำหรับกำจัดขยะ ใช้ที่สาธารณะเป็นสถานที่

6.สถานการณ์สาธารณสุข

6.1 สถิติภัย

สถานการณ์สาธารณสุขของ เทศบาลตำบลฉวาง ที่สำคัญที่เกิดขึ้นและสร้างความสูญเสียต่อชีวิตและทรัพย์สินของประชาชนจากสถิติการเกิดภัย ดังนี้

6.1.1 อุทกภัย

ตารางที่ 1-1 : สถิติการเกิดอุทกภัยของ เทศบาลตำบลฉวาง

พ.ศ.	สาเหตุการเกิดภัย	พื้นที่ประสบภัย	ผลกระทบความเสียหาย				มูลค่าความเสียหาย (ล้านบาท)
			จำนวนครัวเรือนที่ประสบภัย	เสียชีวิต (คน)	สูญหาย (คน)	บาดเจ็บ (คน)	
พ.ศ.56	มีฝนตกหนัก	หมู่ที่ 1 และ 2	780	-	-	-	-
ธ.ค.59	มีฝนตกหนัก	หมู่ที่ 1 และ 2	766	-	-	-	-
ม.ค.62	มีฝนตกหนัก	หมู่ที่ 1 และ 2	766	-	-	-	-

ที่มา): จากเทศบาลตำบลฉวาง ข้อมูล ณ วันที่ 1 เดือนตุลาคม พ.ศ.2563

6.2 วัสดุภัย

ตารางที่ 1-2 : สถิติการเกิดวัสดุภัยของ เทศบาลตำบลฉวาง

พ.ศ.	สาเหตุการเกิดภัย	พื้นที่ประสบภัย หมู่ที่(ชุมชน/ หมู่บ้าน)	จำนวน ครัวเรือนที่ ประสบภัย	จำนวนบ้านเรือน เสียหายบางส่วน	มูลค่า ความเสียหาย (ล้านบาท)
มิ.ย.57	ลมกรรโชก	หมู่ที่ 1 และ 2	11	11 หลัง	-

ที่มา : เทศบาลตำบลฉวาง ข้อมูล ณ วันที่ 1 เดือนตุลาคม พ.ศ.2563

6.3 ภัยแล้ง

ตารางที่ 1-3 : สถิติการเกิดภัยแล้งของ เทศบาลตำบลฉวาง

พ.ศ.	สาเหตุการเกิดภัย	พื้นที่ ประสบ ภัย หมู่ที่(ชุมชน/ หมู่บ้าน)	ผลกระทบความเสียหาย			มูลค่า ความเสียหาย (ล้านบาท)
			จำนวน ครัวเรือน ที่ประสบภัย	พื้นที่ การเกษตร เสียหาย (ไร่)	จำนวนสัตว์ ที่รับ ผลกระทบ (ตัว)	
ก.พ.-พ.ค.56	ฝนทิ้งช่วง	หมู่ที่ 1 และ 2	-	-	-	-
ก.พ.-เม.ย.57	ฝนทิ้งช่วง	หมู่ที่ 1 และ 2	-	-	-	-

ที่มา : เทศบาลตำบลฉวาง ข้อมูล ณ วันที่ 1 เดือนตุลาคม พ.ศ.2563

6.4 อัคคีภัย

ตารางที่ 1-4 : สถิติการเกิดอัคคีภัยของ เทศบาลตำบลฉวาง

พ.ศ.	สาเหตุการเกิดภัย	พื้นที่ประสบภัย หมู่ที่(ชุมชน/หมู่บ้าน)	ผลกระทบความเสียหาย				มูลค่าความเสียหาย)ล้านบาท(
			จำนวนครัวเรือนที่ประสบภัย	เสียชีวิต (คน)	สูญหาย (คน)	บาดเจ็บ (คน)	
-	-	-	-	-	-	-	-

ที่มา : เทศบาลตำบลฉวาง ข้อมูล ณ วันที่ 1 เดือนตุลาคม พ.ศ.2563

7.การจัดลำดับความเสี่ยงจากสาธารณภัยในพื้นที่ เทศบาลตำบลฉวาง

จากการวิเคราะห์สถานการณ์สาธารณภัยและการประเมินความเสี่ยงจากสาธารณภัย ภายใต้อาณาข้อมูลสถานการณ์สาธารณภัย สถิติการเกิดภัย ความถี่การเกิดภัย และปัจจัยที่ทำให้เกิดความเสี่ยงจากสาธารณภัย สามารถจัดลำดับความเสี่ยงจากมากไปหาน้อยตามลำดับได้ ดังนี้

ตารางที่ 1-5 : ลำดับความเสี่ยงภัยของ เทศบาลตำบลฉวาง

ลำดับความเสี่ยงภัย	ประเภทของภัย	ลักษณะของการเกิดภัย
1	อุทกภัย	น้ำในแม่น้ำตาปีมีระดับสูงขึ้นอย่างต่อเนื่อง ทำให้น้ำท่วมบ้านเรือนประชาชน
2	ภัยแล้ง	น้ำในแม่น้ำลำคลองแห้งขอด ฝนทิ้งช่วง ประชาชนขาดแคลนน้ำอุปโภค/บริโภค และน้ำเพื่อการเกษตร
3	อัคคีภัย	ไฟฟ้าลัดวงจร
4	वादภัย	เกิดพายุฤดูร้อนตามฤดูกาล ลมพัดบ้านเรือนและสิ่งปลูกสร้างเสียหาย

8. ปฏิทินสาธารณสุขประจำปี

ในช่วงระยะเวลาที่ผ่านมา มีการเกิดสาธารณสุขขึ้นบ่อยครั้งและเกิดขึ้นเป็นประจำ ในช่วงระยะเวลาหนึ่ง จึงทำให้ เทศบาลตำบลฉวาง สามารถคาดการณ์การเกิดภัยได้มากขึ้น ได้แก่ อุทกภัย ภัยแล้ง วาตภัย อัคคีภัย นอกจากนี้ภัยจากการคมนาคม (อุบัติเหตุทางถนน) ก็ยังเป็นสาธารณสุขที่เกิดบ่อยครั้งมากขึ้น ซึ่งการคาดการณ์ทำได้ยากเพราะเป็นพฤติกรรมของมนุษย์ เว้นแต่ในบางช่วงระยะเวลาหากมีการใช้ถนนมาก เช่น เทศกาลต่างๆ ก็มีแนวโน้มจะเกิดมากขึ้น

ตารางที่ 1-6 : ปฏิทินสาธารณสุขของ เทศบาลตำบลฉวาง

เพื่อเป็นแนวทางในการเตรียมการป้องกันและบรรเทาสาธารณสุขไว้ล่วงหน้า เทศบาลตำบลฉวาง จึงทำปฏิทินสาธารณสุขที่เกิดขึ้นในพื้นที่ ดังนี้

ภัย/เดือน	ระยะเวลาที่เกิดภัย											
	ม.ค.	ก.พ.	มี.ค.	เม.ย.	พ.ค.	มิ.ย.	ก.ค.	ส.ค.	ก.ย.	ต.ค.	พ.ย.	ธ.ค.
อุทกภัย								←	→	→	→	→
ภัยแล้ง	←	←	ฤดูแล้ง	→	→							
พายุฤดูร้อน			←	→	→							
อัคคีภัย	← ปีใหม่	←	←	←	←	←	←	←	←	←	←	← ปีใหม่
อุบัติเหตุทางถนน	← ปีใหม่			←	←	←	←	←	←	←	←	← ปีใหม่

หมายเหตุ : งานป้องกันและบรรเทาสาธารณสุข เทศบาลตำบลฉวาง เฝ้าระวังตลอดทั้งปี

บทที่ 2

หลักการจัดการความเสี่ยงจากสาธารณภัย

ปัจจุบันแนวคิดการบริหารจัดการสาธารณภัยของประเทศไทยมุ่งเน้นให้ความสำคัญมากขึ้นกับการดำเนินการอย่างยั่งยืน โดยให้ความสำคัญกับ “การจัดการความเสี่ยงจากสาธารณภัย” (Disaster Risk Management : DRM) ซึ่งประกอบด้วย การลดความเสี่ยงจากสาธารณภัย (Disaster Risk Reduction : DRR) ควบคู่กับการจัดการในภาวะฉุกเฉิน (Emergency Management) รวมถึงการฟื้นฟู (Recovery)

2.1 ขอบเขตสาธารณภัย

ขอบเขตสาธารณภัยตามแผนปฏิบัติการในการป้องกันและบรรเทาสาธารณภัย เทศบาลตำบลฉวาง พ.ศ. 2563 ฉบับนี้ ให้เป็นไปตามความหมาย “สาธารณภัย” ตามมาตรา 4 แห่งพระราชบัญญัติป้องกันและบรรเทาสาธารณภัย พ.ศ. 2550 ดังนี้

“อัคคีภัย วาตภัย อุทกภัย ภัยแล้ง โรคระบาดในมนุษย์ โรคระบาดสัตว์ โรคระบาดสัตว์น้ำ การระบาดของศัตรูพืช ตลอดจนภัยอื่นๆ อันมีผลกระทบต่อสาธารณชน ไม่ว่าจะเกิดจากธรรมชาติ มีผู้ทำให้เกิดขึ้น อุบัติเหตุ หรือเหตุอื่นใด ซึ่งก่อให้เกิดอันตรายแก่ชีวิต ร่างกายของประชาชน หรือความเสียหายแก่ทรัพย์สินของประชาชน หรือของรัฐ และให้หมายความรวมถึงภัยทางอากาศ และการก่อวินาศกรรมด้วย

2.2 ระดับการจัดการสาธารณภัย

ระดับการจัดการสาธารณภัยเป็นไปตามระดับการจัดการสาธารณภัยของแผนการป้องกันและบรรเทาสาธารณภัยแห่งชาติ พ.ศ. 2558 ทั้งนี้ ขึ้นอยู่กับพื้นที่ จำนวนประชากร ขนาดของภัย ความรุนแรง ผลกระทบและความซับซ้อนของภัยหรือความสามารถในการจัดการสาธารณภัย ที่ผู้มีอำนาจตามกฎหมายใช้ดุลยพินิจในการตัดสินใจเกี่ยวกับความสามารถในการเข้าควบคุมสถานการณ์เป็นหลัก โดยแบ่งเป็น 4 ระดับ ดังนี้

ตารางที่ 2.1 : ระดับการจัดการสาธารณภัยของประเทศ ตามพระราชบัญญัติป้องกันและบรรเทาสาธารณภัย พ.ศ.2550

ระดับ	การจัดการ	ผู้มีอำนาจตามกฎหมาย
1	สาธารณภัยขนาดเล็ก	ผู้อำนวยการอำเภอ ผู้อำนวยการท้องถิ่น ควบคุมและสั่งการ
2	สาธารณภัยขนาดกลาง	ผู้อำนวยการจังหวัด ควบคุม สั่งการและบัญชาการ
3	สาธารณภัยขนาดใหญ่	ผู้บัญชาการป้องกันและบรรเทาสาธารณภัยแห่งชาติ ควบคุม สั่งการและบัญชาการ
4	สาธารณภัยร้ายแรงอย่างยิ่ง	นายกรัฐมนตรีหรือรองนายกรัฐมนตรีซึ่งนายกรัฐมนตรีมอบหมาย ควบคุม สั่งการและบัญชาการ

ที่มา : แผนการป้องกันและบรรเทาสาธารณภัยแห่งชาติ พ.ศ. 2558

เมื่อเกิดหรือคาดว่าจะเกิดสาธารณภัยขึ้นในพื้นที่ เทศบาลตำบลฉวาง นายเทศมนตรี ตำบลฉวาง ในฐานะผู้อำนวยการท้องถิ่น ตามพระราชบัญญัติป้องกันและบรรเทาสาธารณภัย พ.ศ. 2550 มาตรา 20 จะเข้าดำเนินการป้องกันและบรรเทาสาธารณภัยในเขตพื้นที่โดยเร็วเป็นลำดับแรก มีอำนาจสั่งการ ควบคุม และกำกับดูแลการปฏิบัติหน้าที่ของเจ้าพนักงานและอาสาสมัคร รวมทั้งติดตามสถานการณ์ที่เกิดขึ้น ประเมินโอกาสการขยายความรุนแรงของภัย เพื่อรายงานนายอำเภอให้เสนอต่อผู้ว่าราชการจังหวัดพิจารณา ประกาศหรือยกระดับของภัยจากสาธารณภัยขนาดเล็กเป็นสาธารณภัยขนาดกลางต่อไป

2.3 ยุทธศาสตร์การจัดการความเสี่ยงจากสาธารณภัย

แผนการป้องกันและบรรเทาสาธารณภัยแห่งชาติ พ.ศ. 2558 ได้กำหนดยุทธศาสตร์ การจัดการความเสี่ยงจากสาธารณภัย โดยมีเป้าหมายเพื่อให้ประเทศมีความพร้อมรับสถานการณ์ที่อาจเกิดขึ้น โดยการบูรณาการร่วมกันทุกภาคส่วน ซึ่งจะเป็นการสร้างมาตรฐานในการจัดการความเสี่ยงจากสาธารณภัย ของประเทศ โดยให้ท้องถิ่น ชุมชน และภาคส่วนต่างๆ เข้ามามีส่วนร่วมในการจัดการความเสี่ยงจากสาธารณ ภัยนำไปสู่การพัฒนาที่ยั่งยืน รวมทั้งเพื่อเป็นการพัฒนาศักยภาพสังคมและท้องถิ่นเพื่อมุ่งเข้าสู่ “การรู้รับ – ปรับตัว – ฟื้นเร็วทั่ว – อย่างยั่งยืน” (Resilience) ประกอบด้วย 4 ยุทธศาสตร์ ได้แก่

ยุทธศาสตร์ที่ 1 การมุ่งเน้นการลดความเสี่ยงจากสาธารณภัย

ยุทธศาสตร์ที่ 2 การบูรณาการการจัดการในภาวะฉุกเฉิน

ยุทธศาสตร์ที่ 3 การเพิ่มประสิทธิภาพการฟื้นฟูอย่างยั่งยืน

ยุทธศาสตร์ที่ 4 การส่งเสริมความร่วมมือระหว่างประเทศในการจัดการความเสี่ยงจากสาธารณภัย

ยุทธศาสตร์ที่ 1 การมุ่งเน้นการลดความเสี่ยงจากสาธารณภัย

เป็นการลดโอกาสที่จะได้รับผลกระทบจากสาธารณภัยอย่างเป็นระบบ โดยการวิเคราะห์และ จัดการกับปัจจัยที่เป็นสาเหตุและผลกระทบของสาธารณภัย เพื่อลดความล่อแหลม ลดปัจจัยที่ทำให้เกิดความเปราะบาง และเพิ่มศักยภาพของบุคคล ชุมชน และสังคมให้เข้มแข็งในการจัดการปัญหาในปัจจุบัน รวมถึงป้องกัน ความเสียหายที่อาจเกิดขึ้นในอนาคต

ยุทธศาสตร์ที่ 2 การบูรณาการการจัดการในภาวะฉุกเฉิน

เป็นการเผชิญเหตุและจัดการสาธารณภัยในภาวะฉุกเฉินให้เป็นไปอย่างมีมาตรฐาน โดยการ จัดระบบ การจัดการทรัพยากรและภารกิจความรับผิดชอบ เพื่อเผชิญเหตุการณ์ฉุกเฉินที่เกิดขึ้นทุกรูปแบบ ได้อย่างมีประสิทธิภาพ รวมถึงลดความสูญเสียที่จะมีต่อชีวิตและทรัพย์สินของประชาชน ทรัพยากร สภาพแวดล้อม สังคม และประเทศ ให้มีผลกระทบน้อยที่สุด

ยุทธศาสตร์ที่ 3 การเพิ่มประสิทธิภาพการฟื้นฟูอย่างยั่งยืน

เป็นการปรับสภาพระบบสาธารณูปโภค การดำรงชีวิต และสภาวะวิถีความเป็นอยู่ของชุมชน ที่ประสบภัยให้กลับสู่สภาวะปกติ หรือพัฒนาให้ดีกว่าและปลอดภัยกว่าเดิม (Build Back Better and Safer) ตามความเหมาะสม โดยการนำปัจจัยในการลดความเสี่ยงจากสาธารณภัยมาดำเนินการฟื้นฟู ซึ่งหมายรวมถึง การซ่อมสร้าง (reconstruction) และการฟื้นฟูสภาพ (rehabilitation)

ยุทธศาสตร์ที่ 4 การส่งเสริมความร่วมมือระหว่างประเทศในการจัดการความเสี่ยงจาก สาธารณสุข

เป็นการพัฒนาศักยภาพการจัดการความเสี่ยงจากสาธารณสุขของประเทศให้ได้มาตรฐานตามหลักสากล โดยการจัดระบบและกลไกในการประสานความร่วมมือระหว่างประเทศให้มีประสิทธิภาพ ซึ่งการจัดการความเสี่ยงจากสาธารณสุขของประเทศจำเป็นต้องได้รับความร่วมมือจากทุกภาคส่วน ทั้งในประเทศและต่างประเทศ โดยคำนึงถึงระเบียบ กฎหมาย แนวทางปฏิบัติ การให้ความช่วยเหลือด้านมนุษยธรรม และประเพณีปฏิบัติให้สอดคล้องกับกรอบความร่วมมือระหว่างประเทศเป็นสำคัญ

แผนปฏิบัติการในการป้องกันและบรรเทาสาธารณสุข เทศบาลตำบลฉวาง พ.ศ.2563 ฉบับนี้ มุ่งตอบสนองต่อยุทธศาสตร์การจัดการความเสี่ยงจากสาธารณสุขเพื่อสร้างความเชื่อมั่นและความปลอดภัย ในชีวิตและทรัพย์สินของประชาชนและของรัฐ โดยชุมชนมีบทบาทสำคัญเป็นอย่างมากในการเตรียมความพร้อมและลดความเสี่ยงจากสาธารณสุข หากได้รับการพัฒนาศักยภาพรวมทั้งมีภูมิปัญญาท้องถิ่นก็จะสามารถทำให้ชุมชนของตนเองมีความปลอดภัยจากสาธารณสุข โดยการมีส่วนร่วมของคนหลากหลายกลุ่มในชุมชน

2.4 งบประมาณในการจัดการความเสี่ยงจากสาธารณสุข

งบประมาณในการจัดการความเสี่ยงจากสาธารณสุขของเทศบาลตำบลฉวาง มีที่มาจาก 2 แหล่งงบประมาณ ได้แก่

- (1) งบประมาณรายจ่ายประจำปี พ.ศ. 2564 ของเทศบาลตำบลฉวาง (โครงการที่ใช้งบประมาณขององค์กรปกครองส่วนท้องถิ่น)
- (2) งบประมาณอื่นๆ (งบกลางของ เทศบาลตำบลฉวาง)

2.4.1 ภาวะปกติ

- (1) เทศบาลตำบลฉวาง จัดทำรอบการจัดสรรงบประมาณรายจ่ายประจำปี งบประมาณ พ.ศ.2563 เทศบาลตำบลฉวาง โดยกำหนดให้มีรายละเอียด ดังนี้
 - แผนและขั้นตอนของ เทศบาลตำบลฉวาง ในการจัดการให้มีเครื่องหมายสัญญาณหรือสิ่งอื่นในการแจ้งให้ประชาชนได้ทราบถึงการเกิดหรือจะเกิดสาธารณสุข
 - แผนและขั้นตอนในการจัดหาวัสดุอุปกรณ์ เครื่องมือเครื่องใช้ และยานพาหนะ เพื่อใช้ในการป้องกันและบรรเทาสาธารณสุขของ เทศบาลตำบลฉวาง

- (2) เทศบาลตำบลฉวาง ตั้งงบกลาง ให้เพียงพอต่อการเผชิญเหตุสาธารณสุขที่อาจเกิดขึ้น

2.4.2 ภาวะฉุกเฉิน (เมื่อเกิดหรือคาดว่าจะเกิดสาธารณสุข)

เทศบาลตำบลฉวาง นำเงินงบประมาณของหน่วยงานที่ได้เตรียมไว้ ไปใช้จ่ายเพื่อบรรเทา/ช่วยเหลือความเดือดร้อนของประชาชนที่ประสบสาธารณสุขเป็นลำดับแรก ทั้งนี้ หากงบประมาณไม่เพียงพอ ให้โอนเงินงบประมาณเหลือจ่าย หรืองบประมาณในแผนงาน/โครงการอื่นที่ยังไม่มีความจำเป็นเร่งด่วนที่ต้องใช้จ่าย ไปตั้งเป็นงบประมาณสำหรับจ่ายเพิ่มเติมได้ ตามระเบียบกระทรวงมหาดไทยว่าด้วยวิธีการงบประมาณขององค์กรปกครองส่วนท้องถิ่น พ.ศ. 2541 และที่แก้ไขเพิ่มเติม และหลักเกณฑ์ว่าด้วยการตั้ง

งบประมาณ เพื่อการช่วยเหลือประชาชนตามอำนาจหน้าที่ขององค์การบริหารส่วนจังหวัด เทศบาล และ องค์การบริหารส่วนตำบล พ.ศ. 2543

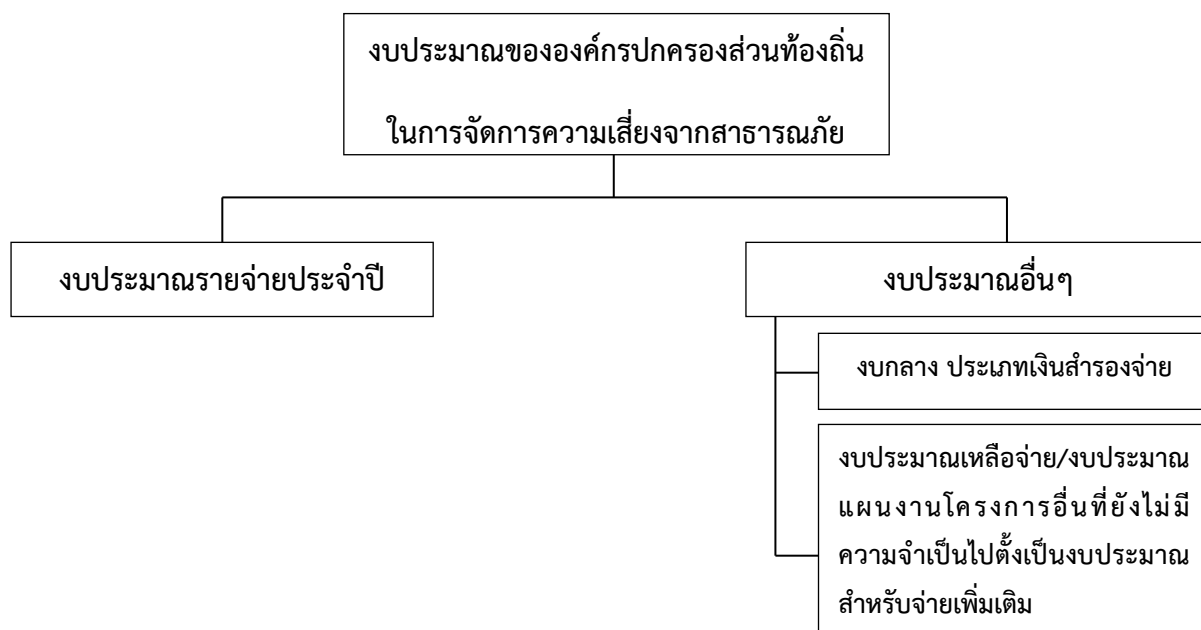

แผนภาพที่ 2-1 : แหล่งงบประมาณในการจัดการความเสี่ยงจากสาธารณภัยของเทศบาลตำบลฉวาง

2.5 องค์การปฏิบัติในการป้องกันและบรรเทาสาธารณภัย เทศบาลตำบลฉวาง

ในการดำเนินการป้องกันและบรรเทาสาธารณภัย และการจัดการความเสี่ยงจากสาธารณภัย ใน เทศบาลตำบลฉวาง จะมีองค์กรที่เกี่ยวข้องในการอำนวยความสะดวก ควบคุม สั่งการ และประสานการปฏิบัติ ตั้งแต่ระดับประเทศ ซึ่งกองอำนาจการป้องกันและบรรเทาสาธารณภัย เทศบาลตำบลฉวาง ต้องมีการ เชื่อมโยงและ รับนโยบายแผนงานแนวทางมาดำเนินการ รวมทั้งการประสานกับหน่วยงานบริหารจัดการสาธารณ ภัยในระดับอำเภอ และระดับจังหวัดด้วย

2.5.1 ระดับนโยบาย

(1) คณะกรรมการป้องกันและบรรเทาสาธารณภัยแห่งชาติ (กปภ.ช.)

มีหน้าที่กำหนดนโยบายการป้องกันและบรรเทาสาธารณภัยแห่งชาติ บูรณาการ พัฒนาระบบการป้องกันและบรรเทาสาธารณภัย ระหว่างหน่วยงานของรัฐและหน่วยงานภาคเอกชนให้มี ประสิทธิภาพ โดยมีองค์ประกอบและอำนาจหน้าที่ตามที่ระบุในมาตรา 6 และมาตรา 7 แห่งพระราชบัญญัติ ป้องกันและบรรเทาสาธารณภัยแห่งชาติ พ.ศ.2550

(2) คณะกรรมการป้องกันอุบัติภัยแห่งชาติ (กปอ.)

มีหน้าที่เสนอนโยบายเกี่ยวกับการป้องกันอุบัติภัยของประเทศและเสนอแนะแนวทางปฏิบัติและประสานงานระหว่างหน่วยงานของรัฐ โดยมีองค์ประกอบ และอำนาจหน้าที่ตามระเบียบสำนักนายกรัฐมนตรีว่าด้วยการป้องกันอุบัติภัยแห่งชาติ พ.ศ. 2538 และที่แก้ไขเพิ่มเติม

(3) คณะกรรมการจัดทำแผนการป้องกันและบรรเทาสาธารณภัยจังหวัด

มีหน้าที่จัดทำแผนการป้องกันและบรรเทาสาธารณภัยจังหวัดเสนอต่อผู้ว่าราชการจังหวัดเพื่อประกาศใช้ต่อไป โดยมีองค์ประกอบและอำนาจหน้าที่ตามที่ระบุในมาตรา 17 แห่งพระราชบัญญัติป้องกันและบรรเทาสาธารณภัย พ.ศ. 2550

2.5.2 ระดับปฏิบัติ

(1) กองบัญชาการป้องกันและบรรเทาสาธารณภัยแห่งชาติ (บกปภ.ช.)

ทำหน้าที่บังคับบัญชา อำนวยการ ควบคุม กำกับ ดูแล และประสานการปฏิบัติการป้องกันและบรรเทาสาธารณภัยของกองอำนวยการป้องกันและบรรเทาสาธารณภัยแต่ละระดับ โดยมีรัฐมนตรีว่าการกระทรวงมหาดไทย เป็นผู้บัญชาการป้องกันและบรรเทาสาธารณภัยแห่งชาติ และปลัดกระทรวงมหาดไทยเป็นรองผู้บัญชาการป้องกันและบรรเทาสาธารณภัยแห่งชาติ

ในกรณีการจัดการสาธารณภัยขนาดใหญ่ (ระดับ 3) มีรัฐมนตรีว่าการกระทรวงมหาดไทย และกรณีการจัดการสาธารณภัยร้ายแรงอย่างยิ่ง (ระดับ 4) มีนายกรัฐมนตรีหรือรองนายกรัฐมนตรีที่ได้รับมอบหมาย เป็นผู้ควบคุม สั่งการ และบัญชาการ

(2) กองอำนวยการป้องกันและบรรเทาสาธารณภัยกลาง (กอปภ.ก.)

ให้กรมป้องกันและบรรเทาสาธารณภัย จัดตั้งกองอำนวยการป้องกันและบรรเทาสาธารณภัยกลาง โดยมีอธิบดีกรมป้องกันและบรรเทาสาธารณภัยในฐานะผู้อำนวยการกลาง เป็นผู้อำนวยการ มีความรับผิดชอบ ดังนี้

(2.1) ภาวะปกติ ประสานงาน และบูรณาการข้อมูลและการปฏิบัติการของหน่วยงานที่เกี่ยวข้อง ทั้งในส่วนของสรรพกำลัง เครื่องมืออุปกรณ์ แผนปฏิบัติการ เพื่อเตรียมความพร้อมในการป้องกันและแก้ไขปัญหาสาธารณภัยทั้งระบบ

(2.2) ภาวะใกล้เกิดภัย เตรียมการเผชิญเหตุ ติดตามและเฝ้าระวังสถานการณ์ รวมถึงวิเคราะห์ข้อมูลที่เกี่ยวข้อง ประเมินสถานการณ์ และแจ้งเตือนภัย พร้อมทั้งรายงานและเสนอความเห็นต่อผู้บัญชาการป้องกันและบรรเทาสาธารณภัยแห่งชาติหรือนายกรัฐมนตรีตามแต่ระดับการจัดการสาธารณภัยเพื่อตัดสินใจในการรับมือกับสาธารณภัยที่จะเกิดขึ้น โดยเรียกหน่วยงานที่เกี่ยวข้องเพื่อเป็นการประกอบกำลังในการเริ่มปฏิบัติการ

(2.3) ภาวะเกิดภัย อำนวยการและบูรณาการประสานการปฏิบัติ ในกรณีการจัดการสาธารณภัยขนาดเล็ก (ระดับ 1) และขนาดกลาง (ระดับ 2) ให้กองอำนวยการป้องกันและบรรเทาสาธารณภัยกลางรับผิดชอบในการอำนวยการ ประเมินสถานการณ์ และสนับสนุนกองอำนวยการป้องกันและบรรเทาสาธารณภัยแต่ละระดับ รวมทั้งติดตามและเฝ้าระวังสถานการณ์ วิเคราะห์และประเมินสถานการณ์ รายงานสถานการณ์และแจ้งเตือน พร้อมทั้งเสนอความคิดเห็นต่อผู้บัญชาการป้องกันและบรรเทาสาธารณภัย

แห่งชาติ เพื่อตัดสินใจในระดับในกรณีการจัดการสาธารณสุขขนาดใหญ่ (ระดับ 3) และนายกรัฐมนตรีหรือรองนายกรัฐมนตรีที่นายกรัฐมนตรีมอบหมาย ในกรณีการจัดการสาธารณสุขร้ายแรงอย่างยิ่ง (ระดับ 4)

ทั้งนี้ ให้กองอำนาจการป้องกันและบรรเทาสาธารณภัยกลาง ทำหน้าที่เป็นส่วนหนึ่งในศูนย์ประสานการปฏิบัติของกองบัญชาการป้องกันและบรรเทาสาธารณภัยแห่งชาติ ในกรณีระดับเป็นการจัดการสาธารณสุขขนาดใหญ่ (ระดับ ๓) และขนาดร้ายแรงอย่างยิ่ง (ระดับ 4)

(3) กองอำนาจการป้องกันและบรรเทาสาธารณภัยจังหวัด (กอปภ.จ.)

ทำหน้าที่อำนาจการ ควบคุม สนับสนุน และประสานการปฏิบัติการป้องกันและบรรเทาสาธารณภัยในพื้นที่จังหวัดที่รับผิดชอบ โดยมีผู้ว่าราชการจังหวัด เป็นผู้อำนวยการ รองผู้ว่าราชการจังหวัดที่ผู้ว่าราชการจังหวัดมอบหมาย และนายกองค์การบริหารส่วนจังหวัด เป็นรองผู้อำนวยการ

(4) กองอำนาจการป้องกันและบรรเทาสาธารณภัยกรุงเทพมหานคร (กอปภ.กทม.)

ทำหน้าที่อำนาจการ ควบคุม สนับสนุน ประสานการปฏิบัติในการป้องกันและบรรเทาสาธารณภัยในเขตกรุงเทพมหานคร และจัดทำแผนปฏิบัติการหรือแผนเผชิญเหตุตามประเภทความเสี่ยงภัยให้สอดคล้องกับแผนการป้องกันและบรรเทาสาธารณภัยกรุงเทพมหานคร รวมทั้งดำเนินการสนับสนุนการปฏิบัติการป้องกันและบรรเทาสาธารณภัย และเป็นหน่วยเผชิญเหตุเมื่อเกิดสาธารณภัยในพื้นที่รับผิดชอบ โดยมีผู้ว่าราชการกรุงเทพมหานครในฐานะผู้อำนวยการ เป็นผู้รับผิดชอบ มีอำนาจหน้าที่และแนวทางปฏิบัติตามหมวด 3 แห่งพระราชบัญญัติป้องกันและบรรเทาสาธารณภัย พ.ศ. 2550 ทั้งนี้ องค์ประกอบและอำนาจหน้าที่ให้เป็นไปตามที่ผู้ว่าราชการกรุงเทพมหานครกำหนด

(5) กองอำนาจการป้องกันและบรรเทาสาธารณภัยอำเภอ (กอปภ.อ.)

ทำหน้าที่อำนาจการ ควบคุม สนับสนุน และประสานการปฏิบัติกับองค์กรปกครองส่วนท้องถิ่นในเขตพื้นที่รับผิดชอบในการป้องกันและบรรเทาสาธารณภัย และปฏิบัติงานตามที่ผู้ว่าราชการจังหวัดหรือกองอำนาจการป้องกันและบรรเทาสาธารณภัยจังหวัดมอบหมาย โดยมีนายอำเภอ เป็นผู้อำนวยการ

(6) กองอำนาจการป้องกันและบรรเทาสาธารณภัยองค์กรปกครองส่วนท้องถิ่นแห่งพื้นที่
ประกอบด้วย

(6.1) กองอำนาจการป้องกันและบรรเทาสาธารณภัยเมืองพัทยา (กอปภ.เมืองพัทยา)

ทำหน้าที่อำนาจการ ควบคุม ปฏิบัติการป้องกันและบรรเทาสาธารณภัยและเผชิญเหตุ เมื่อเกิดสาธารณภัยขึ้น พร้อมทั้งจัดทำแผนปฏิบัติการในการป้องกันและบรรเทาสาธารณภัย ของเมืองพัทยาให้สอดคล้องและเชื่อมโยงกับแผนการป้องกันและบรรเทาสาธารณภัยจังหวัดชลบุรี และแผนการป้องกันและบรรเทาสาธารณภัยอำเภอบางละมุง รวมถึงมีหน้าที่ช่วยเหลือผู้อำนวยการจังหวัด และผู้อำนวยการอำเภอ ตามที่ได้รับมอบหมาย พร้อมทั้งสนับสนุนการป้องกันและบรรเทาสาธารณภัยให้องค์กรปกครองส่วนท้องถิ่น (ระบุชื่อ อปท. ซึ่งมีพื้นที่ติดต่อหรือใกล้เคียง) หรือเขตพื้นที่อื่นเมื่อได้รับการร้องขอ โดยมีนายกเมืองพัทยา เป็นผู้อำนวยการ

(6.2) กองอำนาจการป้องกันและบรรเทาสาธารณภัยเทศบาล (กอปภ.ทน./กอปภ.ทม./กอปภ.ทต.)

ทำหน้าที่อำนาจการ ควบคุม ปฏิบัติการป้องกันและบรรเทาสาธารณภัย และเผชิญเหตุเมื่อเกิดสาธารณภัยขึ้น พร้อมทั้งจัดทำแผนปฏิบัติการในการป้องกันและบรรเทาสาธารณภัยเทศบาล

เทศบาลตำบลฉวาง ให้สอดคล้องและเชื่อมโยงกับแผนการป้องกันและบรรเทาสาธารณภัยจังหวัด นครศรีธรรมราช และแผนการป้องกันและบรรเทาสาธารณภัยอำเภอฉวาง รวมถึงมีหน้าที่ช่วยเหลือ ผู้อำนวยการจังหวัดและผู้อำนวยการอำเภอตามที่ได้รับมอบหมาย พร้อมทั้งสนับสนุนการป้องกันและบรรเทา สาธารณภัยให้องค์กรปกครองส่วนท้องถิ่นซึ่งมีพื้นที่ติดต่อหรือใกล้เคียงหรือเขตพื้นที่อื่นเมื่อได้รับ การร้องขอ โดยมีนายกเทศมนตรีตำบลฉวางเป็นผู้อำนวยการ

(6.3) กองอำนาจการป้องกันและบรรเทาสาธารณภัยองค์การบริหารส่วนตำบล (กอปภ.อบต.)

ทำหน้าที่อำนาจการ ควบคุม ปฏิบัติการป้องกันและบรรเทาสาธารณภัย และ เผชิญเหตุ เมื่อเกิดสาธารณภัยขึ้น พร้อมทั้งจัดทำแผนปฏิบัติการในการป้องกันและบรรเทาสาธารณภัย องค์การบริหารส่วนตำบล ประกอบให้สอดคล้องและเชื่อมโยงกับแผนการป้องกันและบรรเทาสาธารณภัย จังหวัด และแผนการป้องกันและบรรเทาสาธารณภัยอำเภอ รวมถึงมีหน้าที่ช่วยเหลือผู้อำนวยการจังหวัดและ ผู้อำนวยการอำเภอ ตามที่ได้รับมอบหมาย พร้อมทั้งสนับสนุนการป้องกันและบรรเทาสาธารณภัยให้องค์กร ปกครองส่วนท้องถิ่น ซึ่งมีพื้นที่ติดต่อหรือใกล้เคียง หรือเขตพื้นที่อื่นเมื่อได้รับการร้องขอ โดยมีนายกองค์การ บริหารส่วนตำบล เป็นผู้อำนวยการ

การจัดการในภาวะฉุกเฉิน (รายละเอียดการปฏิบัติปรากฏตามบทที่ 4 การปฏิบัติขณะเกิดภัย)

เมื่อเกิดหรือคาดว่าจะเกิดสาธารณภัยขึ้นในพื้นที่ ให้กองอำนาจการป้องกันและ บรรเทาสาธารณภัย เทศบาลตำบลฉวาง จัดตั้งศูนย์ปฏิบัติการฉุกเฉินท้องถิ่น ขึ้น โดยมีผู้อำนวยการท้องถิ่นเป็น ผู้ควบคุมและสั่งการ เพื่อทำหน้าที่จัดการสาธารณภัยที่เกิดขึ้นจนกว่าสถานการณ์จะกลับเข้าสู่ภาวะปกติ พร้อมทั้ง ประสานกับส่วนราชการและหน่วยงานที่เกี่ยวข้องในพื้นที่ที่รับผิดชอบ และประสานความร่วมมือกับทุกภาค ส่วนในการจัดการสาธารณภัยในพื้นที่ พร้อมทั้งให้รายงานผู้อำนวยการอำเภอในเขตพื้นที่ (นายอำเภอฉวาง) ทราบทันที

หากประเมินสถานการณ์สาธารณภัยและเกินขีดความสามารถของทรัพยากรของ องค์กรปกครองส่วนท้องถิ่นในการเข้าจัดการกับสาธารณภัยให้ยุติโดยเร็วแล้วและไม่สามารถควบคุม สถานการณ์สาธารณภัยได้โดยลำพัง ให้รายงานให้ผู้อำนวยการอำเภอทราบและขอรับการสนับสนุนจากกองอำนาจ การป้องกันและบรรเทาสาธารณภัยองค์การบริหารส่วนท้องถิ่นติดต่อหรือใกล้เคียง และหรือ กองอำนาจการ ป้องกันและบรรเทาสาธารณภัยอำเภอ

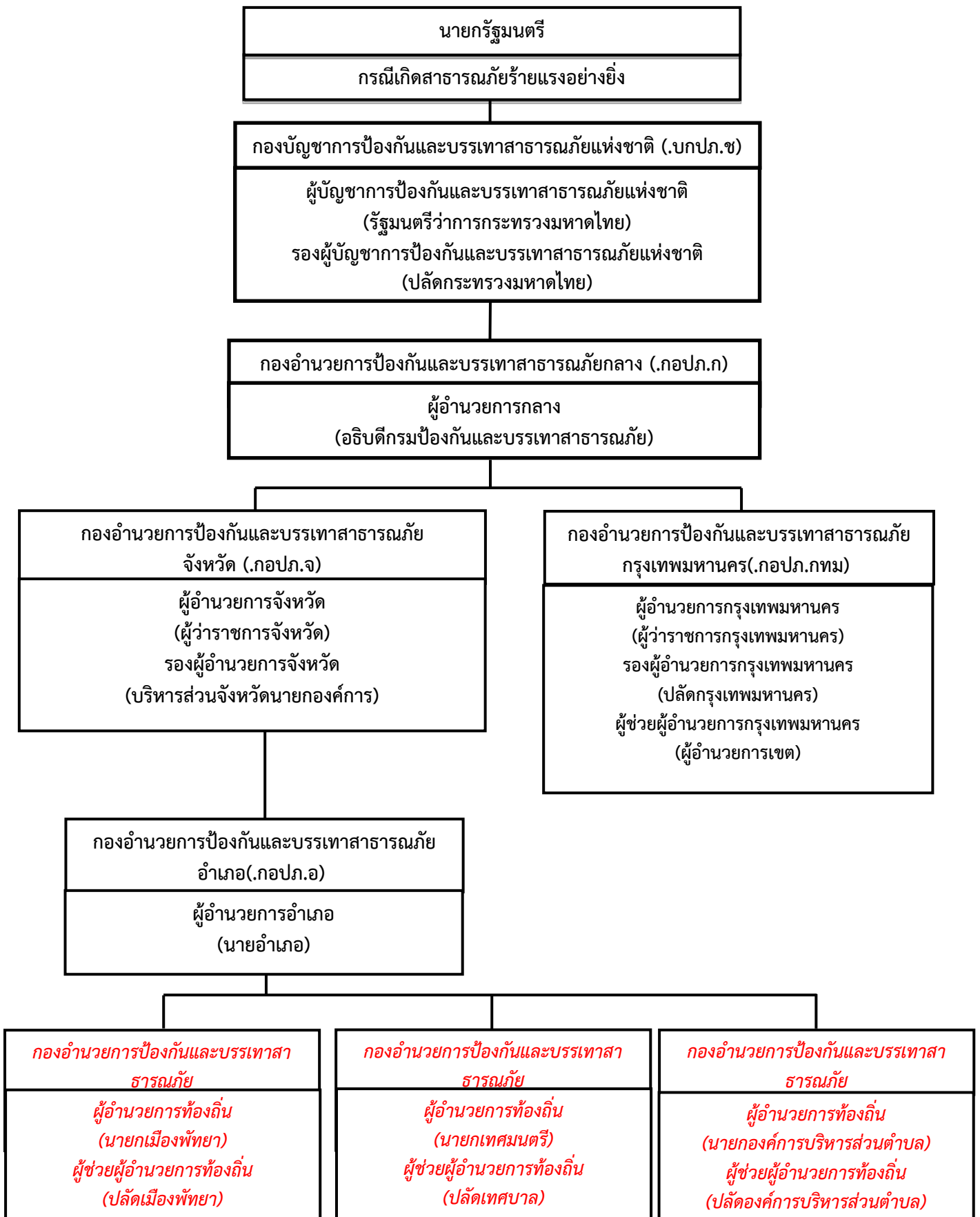

แผนภาพที่ 2-2 : กลไกการจัดการความเสี่ยงจากสาธารณภัยของประเทศไทย

2.6 การจัดตั้งศูนย์ปฏิบัติการฉุกเฉินเทศบาลตำบลฉวาง (เมื่อเกิดหรือคาดว่าจะเกิดสาธารณภัย)
บทบาทภารกิจ

เมื่อเกิดหรือคาดว่าจะเกิดสาธารณภัย ให้กองอำนาจการป้องกันและบรรเทาสาธารณภัย เทศบาลตำบลฉวาง **จัดตั้งศูนย์ปฏิบัติการฉุกเฉิน เทศบาลตำบลฉวาง** เพื่อทำหน้าที่จัดการสาธารณภัยที่เกิดขึ้นจนกว่าสถานการณ์จะกลับเข้าสู่ภาวะปกติ พร้อมทั้งประสานกับส่วนราชการและหน่วยงานที่เกี่ยวข้องในพื้นที่ ที่รับผิดชอบ และประสานความร่วมมือกับทุกภาคส่วนในการจัดการสาธารณภัยทุกขั้นตอน หากในกรณี ไม่สามารถควบคุมสถานการณ์สาธารณภัยตามขีดความสามารถโดยลำพัง ให้ขอรับการสนับสนุนจากกองอำนาจการป้องกันและบรรเทาสาธารณภัยในเขตพื้นที่ติดต่อหรือใกล้เคียง และหรือกองอำนาจการป้องกันและบรรเทาสาธารณภัยอำเภอ โดยมีผู้อำนวยการท้องถิ่น เป็นผู้ควบคุมและสั่งการ

การจัดการสาธารณภัยระดับ 1

ภาวะปกติ
(ไม่เกิดสาธารณภัย) ภาวะฉุกเฉิน
(เมื่อเกิดหรือคาดว่าจะเกิดสาธารณภัย)

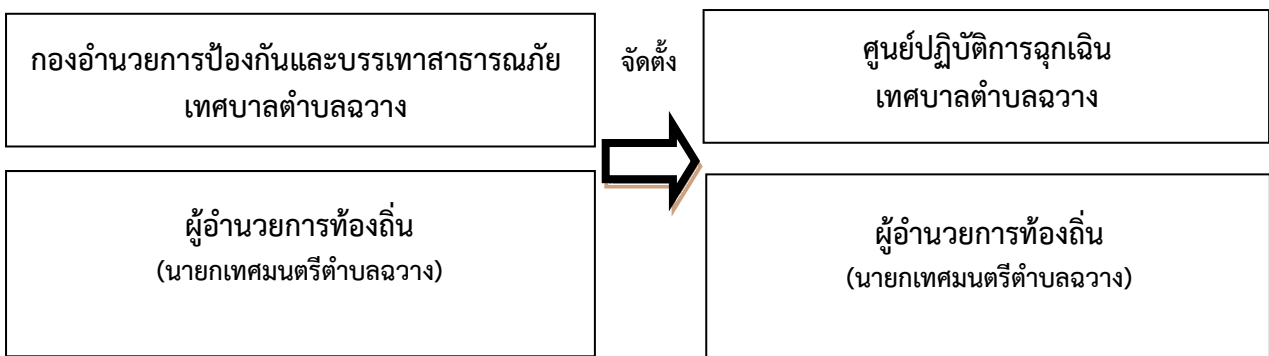

แผนภาพที่ 2-3 : องค์กรปฏิบัติในการจัดการสาธารณภัยขององค์กรปกครองส่วนท้องถิ่น

2.7 การปฏิบัติร่วมกับหน่วยงานที่เกี่ยวข้อง

2.7.1 การปฏิบัติร่วมกับอำเภอและจังหวัด

(1) จัดเจ้าหน้าที่ประสานอำเภอและจังหวัด ในช่วงระยะขณะเกิดภัย พร้อมทั้งรายงานสถานการณ์สาธารณภัยที่เกิดขึ้นตามข้อเท็จจริงเป็นระยะๆ

(2) กรณีสถานการณ์สาธารณภัยมีความรุนแรงให้ประสานขอกำลังสนับสนุนจากกองอำนาจการป้องกันและบรรเทาสาธารณภัยอำเภอ/จังหวัด ตามลำดับ

2.7.2 การปฏิบัติร่วมกับองค์กรปกครองส่วนท้องถิ่นข้างเคียง

(1) เมื่อเกิดสาธารณภัยขึ้นในเขตพื้นที่ของ เทศบาลตำบลฉวาง และสาธารณภัยมีความรุนแรงขยายเป็นวงกว้าง ให้ผู้อำนวยการท้องถิ่น เทศบาลตำบลฉวาง รายงานผู้อำนวยการอำเภอ พร้อมทั้งประสาน กองอำนาจการป้องกันและบรรเทาสาธารณภัย (เทศบาลตำบลไม่เรียง เทศบาลตำบลจันดี ซึ่งมีพื้นที่ติดต่อหรือใกล้เคียง) ให้สนับสนุนการป้องกันและบรรเทาสาธารณภัยที่เกิดขึ้น

(2) เมื่อเกิดสาธารณภัยขึ้นในเขตพื้นที่ของ (เทศบาลตำบลไม่เรียง เทศบาลตำบลจันดี ซึ่งมีพื้นที่ติดต่อหรือใกล้เคียง) ให้ผู้อำนวยการท้องถิ่น เทศบาลตำบลฉวาง ให้การสนับสนุนการป้องกันและบรรเทาสาธารณภัยที่เกิดขึ้น เพื่อเป็นการบูรณาการและการประสานการปฏิบัติงานร่วมกัน

2.7.3 การปฏิบัติร่วมกับหน่วยทหารในพื้นที่

ในการปฏิบัติการป้องกันและบรรเทาสาธารณภัยร่วมระหว่างพลเรือนกับทหารนั้น จะต้องมีการประสานงานกันอย่างใกล้ชิด เพื่อเป็นการสนับสนุนการจัดการสาธารณภัยของกองอำนาจการป้องกันและบรรเทาสาธารณภัย เทศบาลตำบลฉวาง และศูนย์ปฏิบัติการฉุกเฉินท้องถิ่น เทศบาลตำบลฉวาง กับ (ระบุนหน่วยงานทหารในพื้นที่) ทั้งนี้ ฝ่ายทหารอาจพิจารณาจัดตั้งศูนย์ประสานงานหรือศูนย์ปฏิบัติงานร่วมระหว่างพลเรือนกับทหาร ขึ้นอยู่กับระดับของหน่วยและสถานการณ์สาธารณภัยนั้นๆ โดยมีแนวทางปฏิบัติสอดคล้องกับแผนการป้องกันและบรรเทาสาธารณภัยกระทรวงกลาโหม แผนการป้องกันและบรรเทาสาธารณภัยจังหวัดนครศรีธรรมราช พ.ศ. 2558 และข้อตกลงว่าด้วยการป้องกันและบรรเทาสาธารณภัยระหว่างผู้อำนวยการจังหวัดกับหน่วยงานทหารในพื้นที่ ทั้งนี้รายละเอียดการแบ่งมอบพื้นที่ในการช่วยเหลือผู้ประสบภัยพิบัติของหน่วยทหารปรากฏตามภาคผนวก ๓

2.7.4 การปฏิบัติร่วมกับภาคประชาสังคม เอกชน และองค์การสาธารณกุศล

กองอำนาจการป้องกันและบรรเทาสาธารณภัย เทศบาลตำบลฉวางเป็นศูนย์กลางในการประสานการปฏิบัติในเขตรับผิดชอบตลอด 24 ชั่วโมง เพื่อให้สามารถติดต่อประสานงาน สั่งการ รายงาน การปฏิบัติ และสถานการณ์ระหว่างทุกหน่วยงานที่เกี่ยวข้องได้อย่างต่อเนื่อง รวดเร็ว และเชื่อถือได้ โดยมีแนวทางปฏิบัติ ดังนี้

(1) จัดเจ้าหน้าที่ประสานงานกับศูนย์ปฏิบัติการฉุกเฉิน เทศบาลตำบลฉวาง (กรณีเกิดสาธารณภัย) เพื่อร่วมปฏิบัติการป้องกันและบรรเทาสาธารณภัย และการช่วยเหลือสงเคราะห์ผู้ประสบภัย ให้เป็นไปอย่างมีเอกภาพ

(2) จัดทำแผนประสานงานกับองค์การสาธารณกุศล และให้องค์การสาธารณกุศล ในจังหวัดจัดเจ้าหน้าที่ประสานงานกับ เทศบาลตำบลฉวาง ตลอด 24 ชั่วโมง พร้อมอุปกรณ์และบุคลากรที่สามารถปฏิบัติการกิจได้

(3) เทศบาลตำบลฉวาง และโรงพยาบาลส่งเสริมสุขภาพประจำตำบล ร่วมกับ องค์การ สาธารณกุศลจัดทำแนวทางปฏิบัติในการสนับสนุนทรัพยากร เจ้าหน้าที่ อุปกรณ์ และเครื่องมือ เพื่อการปฏิบัติงานขององค์กรปฏิบัติในการจัดการสาธารณภัยแต่ละระดับ

(4) กรณีที่เมื่อเกิดสาธารณภัยขึ้น ถ้าองค์การสาธารณกุศลไปถึงพื้นที่ประสบภัยก่อนเจ้าหน้าที่ผู้รับผิดชอบ ให้กันเขตพื้นที่อันตรายและกันไม่ให้ผู้ที่ไม่เกี่ยวข้องเข้าไปยังพื้นที่อันตราย พร้อมทั้งแจ้งหน่วยงานหรือเจ้าหน้าที่ผู้รับผิดชอบโดยทันที เพื่อดำเนินการควบคุมสถานการณ์สาธารณภัย

(5) กรณีที่ได้รับการประสานจาก เทศบาลตำบลฉวาง หรือหน่วยงานที่รับผิดชอบ เช่น ตำรวจ เทศบาล เป็นต้น ให้องค์การสาธารณสุขจัดชุดเคลื่อนที่เร็วออกไปยังที่เกิดเหตุ และให้รายงานตัวที่ศูนย์ปฏิบัติการฉุกเฉิน เทศบาลตำบลฉวาง หรือผู้อำนวยการท้องถิ่น เพื่อรับมอบหมายภารกิจในการปฏิบัติการ

(6) กรณีหลังเกิดสาธารณภัย ให้องค์การสาธารณสุข องค์กรเอกชน ช่วยเหลือเจ้าหน้าที่หรือหน่วยงานที่เกี่ยวข้องในการรักษาความปลอดภัยในสถานที่เกิดเหตุ และพื้นที่รองรับการอพยพ ประสานหน่วยแพทย์และพยาบาล อีกทั้งให้การรักษาพยาบาลเบื้องต้นแก่ผู้ประสบสาธารณภัย พร้อมทั้งลำเลียงผู้ได้รับบาดเจ็บส่งโรงพยาบาลส่งเสริมสุขภาพประจำตำบล รวมทั้งอพยพช่วยเหลือผู้ประสบสาธารณภัยไปยังที่ปลอดภัยหรือพื้นที่รองรับการอพยพ

บทที่ 3

การปฏิบัติก่อนเกิดภัย

3.1 การลดความเสี่ยงจากสาธารณภัย

แผนปฏิบัติการในการป้องกันและบรรเทาสาธารณภัยของ เทศบาลตำบลฉวาง ฉบับนี้ มุ่งดำเนินงานตอบสนองต่อยุทธศาสตร์การจัดการความเสี่ยงจากสาธารณภัยตามแผนการป้องกันและบรรเทาสาธารณภัยแห่งชาติ พ.ศ. 2558 ให้บรรลุผลสำเร็จในทางปฏิบัติ โดยมีเป้าหมายสำคัญในการลดความเสี่ยงจากสาธารณภัย เพื่อสร้างความเชื่อมั่น ความปลอดภัย ในชีวิตและทรัพย์สินของประชาชนในพื้นที่ตามแนวทางในการดำเนินงานด้านการป้องกัน บรรเทา การลดผลกระทบจากสาธารณภัย และการเตรียมความพร้อม ดังนี้

ยุทธศาสตร์การมุ่งเน้นการลดความเสี่ยงจากสาธารณภัย เป็นการลดโอกาสที่จะได้รับผลกระทบทางลบจากสาธารณภัยอย่างเป็นระบบ โดยการวิเคราะห์และการบริหารจัดการปัจจัยที่เป็นสาเหตุ และผลกระทบของสาธารณภัย เพื่อกำหนดนโยบาย มาตรการ หรือกิจกรรมต่างๆ ให้สามารถลดความล่อแหลมลดปัจจัยที่ทำให้เกิดความเปราะบาง และเพิ่มศักยภาพของบุคคล ชุมชน และสังคมให้เข้มแข็งในการจัดการปัญหา โดยมีเป้าหมายในการลดความเสี่ยงที่มีอยู่ในชุมชนและสังคมในปัจจุบัน รวมถึงป้องกันความเสียหายที่อาจเกิดขึ้นในอนาคต

3.2 การประเมินความเสี่ยงจากสาธารณภัย

3.2.1 นิยามความเสี่ยง

ความเสี่ยงจากสาธารณภัย (Disaster Risk) หมายถึง โอกาสที่สาธารณภัย ทำให้เกิดความสูญเสียต่อชีวิต ร่างกาย ทรัพย์สิน ความเป็นอยู่ และภาคบริการต่างๆ ในชุมชนใดชุมชนหนึ่ง ณ หนึ่งช่วงเวลาใดเวลาหนึ่งในอนาคต ซึ่งสามารถแทนด้วยสมการแสดงความสัมพันธ์ของปัจจัยที่เกี่ยวข้องกับ ความเสี่ยง ได้แก่ ภัย ความล่อแหลม ความเปราะบาง และศักยภาพ ดังนี้

$$\text{ความเสี่ยง (Risk)} = \text{ภัย (Hazard)} \times \text{ความล่อแหลม (Exposure)} \times \text{ความเปราะบาง (Vulnerability)} \\ \text{ศักยภาพ (Capacity)}$$

การวิเคราะห์ความเสี่ยง, การประเมินความเสี่ยง (Risk Assessment) หมายถึง กระบวนการกำหนดลักษณะ ขนาด หรือขอบเขตของความเสี่ยงโดยการวิเคราะห์ภัยที่เกิดขึ้นและประเมินสถานะการเปิดรับต่อความเสี่ยง (exposure) ความเปราะบาง (Vulnerability) และ ศักยภาพ (Capacity) ในการรับมือของชุมชนที่อาจเป็นอันตรายต่อชีวิตและทรัพย์สิน การดำรงชีวิตและสิ่งแวดล้อม เป็นการวิเคราะห์ความน่าจะเป็นในการเกิดผลกระทบจากภัยในพื้นที่หนึ่ง ๆ มีประโยชน์ในการวางแผนเพื่อจัดการความเสี่ยงอย่างมีระบบ

ภัย (Hazard) หมายถึง เหตุการณ์ที่เกิดจากธรรมชาติหรือการกระทำของมนุษย์ที่อาจนำมาซึ่งความสูญเสียต่อชีวิต ทรัพย์สิน ตลอดจนทำให้เกิดผลกระทบทางเศรษฐกิจ สังคม และสิ่งแวดล้อม

ความล่อแหลม (Exposure) หมายถึง การที่ผู้คน อาคารบ้านเรือน ทรัพย์สิน ระบบต่างๆ หรือองค์ประกอบใดๆ มีที่ตั้งอยู่ในพื้นที่เสี่ยงและอาจได้รับความเสียหาย

ความเปราะบาง (Vulnerability) หมายถึง ปัจจัยหรือสถานะใดๆ ที่ทำให้ชุมชนหรือสังคมขาดความสามารถในการปกป้องตนเอง ทำให้ไม่สามารถรับมือกับสาธารณภัย หรือไม่สามารถฟื้นฟูได้อย่างรวดเร็วจากความเสียหายอันเกิดจากสาธารณภัย ปัจจัยเหล่านี้มีอยู่ในชุมชนหรือสังคมมานานก่อนเกิดสาธารณภัย และอาจเป็นปัจจัยที่ทำให้ผลกระทบของภัยมีความรุนแรงมากขึ้น

ศักยภาพ (Capacity) หมายถึง ความสามารถที่จะกระทำการอย่างใดอย่างหนึ่ง หรือความสามารถที่อาจจะพัฒนาต่อไปให้เป็นประโยชน์มากขึ้น

3.2.2 ขั้นตอนการประเมินความเสี่ยงจากสาธารณภัย ประกอบด้วย 7 ขั้นตอน ได้แก่
ขั้นที่ 1 การทำความเข้าใจเหตุการณ์ปัจจุบัน ความต้องการในการประเมินความเสี่ยง และพิจารณาถึงข้อมูลในอดีต
ขั้นที่ 2 การประเมินภัย **ขั้นที่ 3** การประเมินความล่อแหลม **ขั้นที่ 4** การวิเคราะห์ความเปราะบางและศักยภาพ
ขั้นที่ 5 การวิเคราะห์ผลกระทบและระดับความเสี่ยง **ขั้นที่ 6** การจัดทำข้อมูลความเสี่ยงและแนวทางในการจัดการและลดความเสี่ยง **ขั้นที่ 7** การพัฒนาหรือปรับปรุงยุทธศาสตร์และแผนปฏิบัติการในการลดความเสี่ยงจากสาธารณภัย

ให้กองอำนวยการป้องกันและบรรเทาสาธารณภัย เทศบาลตำบลฉวาง จัดทีมประเมินความเสี่ยงจากสาธารณภัย เพื่อเข้าสำรวจพื้นที่และจัดเก็บข้อมูลข้อเท็จจริงจากเหตุการณ์สาธารณภัย และเป็นข้อมูลในการวิเคราะห์และประเมินความเสี่ยง รวมทั้งผลกระทบที่อาจจะเกิดขึ้น เพื่อประกอบการตัดสินใจสั่งการในการรับมือสถานการณ์ภัยที่อาจจะเกิดขึ้น ได้แก่ (1) การกำจัดความเสี่ยง (การป้องกันหรือหลีกเลี่ยง) (2) การแก้ไขปัญหาความเปราะบางและความล่อแหลม (การลดผลกระทบ) (3) การเตรียมความพร้อมรับมือสาธารณภัย และ (4) การถ่ายโอนหรือแบ่งปันความเสี่ยง

ทั้งนี้ ทางเลือกในการจัดการความเสี่ยงตามกลยุทธ์ข้างต้น ในกรณีอุทกภัย แสดงในตารางที่ 3-1

ตารางที่ 3-1 : ตัวอย่างของประเภททางเลือกในการจัดการความเสี่ยง กรณีอุทกภัย

ประเภทของภัย	ประเภททางเลือกในการจัดการภัยพิบัติ			
	การป้องกัน/หลีกเลี่ยง	การลดผลกระทบ	การเตรียมความพร้อม	การถ่ายโอนหรือแบ่งปันความเสี่ยง
อุทกภัย	วิเคราะห์สถานที่ที่มีความเสี่ยงสูงที่รับผลกระทบจากอุทกภัย	การจัดทำแผนการอพยพหรือการเคลื่อนย้ายบุคลากรออกจากพื้นที่ที่กำลังจะเกิดภัยพิบัติหรือมีแนวโน้มจะเกิดภัยจาก	พิจารณาจากข้อมูลการเตือนภัยความเคลื่อนไหวของสถานการณ์ในส่วนของสภาพของการณ์ปัจจุบันอาจติดตามระดับน้ำ	ประกันความเสี่ยงอุทกภัย ประกันผลผลิตจากภัยพิบัติเงินทุนเพื่อการซ่อมซ่อมสร้าง หรือกองทุนออมทรัพย์ของชุมชนสำหรับ

ประเภทของภัย	ประเภททางเลือกในการจัดการภัยพิบัติ			
	การป้องกัน/ หลีกเลี่ยง	การลดผลกระทบ	การเตรียม ความพร้อม	การถ่ายโอนหรือ แบ่งปันความเสี่ยง
		อุทกภัย เพื่อความ ปลอดภัยจัดทำแผน ที่เสี่ยงภัยชุมชน	การแผ่ขยายของ กระแสน้ำ ทางเดิน ของน้ำ ความเร็ว ของกระแสน้ำ การ เปรียบเทียบสถิติที่ ผ่านมา	การซ่อมสร้าง โครงการรับซื้อบ้าน ในพื้นที่น้ำท่วมถึง

รายละเอียดเรื่องการประเมินความเสี่ยงจากสาธารณภัยสามารถศึกษาเพิ่มเติมได้ที่ www.disaster.go.th/หน่วยงานภายใน/กองนโยบายป้องกันและบรรเทาสาธารณภัย/ดาวน์โหลด/ส่วนนโยบายภัยธรรมชาติ

3.3 พื้นที่เสี่ยง ระดับความเสี่ยง และปัจจัยที่ทำให้เกิดความเสี่ยงจากสาธารณภัย

เมื่อมีการวิเคราะห์ความเสี่ยง หรือการประเมินความเสี่ยงจากสาธารณภัยแล้วจะทำให้ทราบถึงพื้นที่เสี่ยงภัยและปัจจัยที่ทำให้เกิดความเสี่ยงจากสาธารณภัย ซึ่งจะทำให้สามารถกำหนดแนวทางในการลดความเสี่ยงจากสาธารณภัยได้ตรงกับความเสี่ยงที่เกิดขึ้น นำไปสู่การลดความเสี่ยงอย่างยั่งยืน ที่หมู่บ้าน/ชุมชนมีวิธีการ รู้รับ ปรับตัวในการรับมือกับสถานการณ์สาธารณภัยที่อาจจะเกิดขึ้น เช่น การกำหนดกิจกรรม โครงการหรือแผนงานที่กำหนดจากผลการประเมินและวิเคราะห์ความเสี่ยงของพื้นที่หนึ่งๆ เพื่อลดโอกาสในการได้รับผลกระทบ จากสาธารณภัยที่สามารถคาดการณ์ได้ในปัจจุบันและเพื่อป้องกันไม่ให้เกิดความเสี่ยงเพิ่มมากขึ้นในอนาคต

เทศบาลตำบลฉวาง รับผิดชอบในการป้องกันและบรรเทาสาธารณภัยในเขตตำบลฉวาง อำเภอดงหลวง จังหวัดนครศรีธรรมราช ซึ่งมีหมู่บ้านที่เป็นพื้นที่เสี่ยงภัย และปัจจัยที่เป็นสาเหตุทำให้เกิดความเสี่ยงจากภัยต่างๆ ดังต่อไปนี้

ตารางที่ 3-2 : ตารางแสดงปัจจัย/สาเหตุที่ทำให้เกิดความเสี่ยงจากสาธารณภัยของ เทศบาลตำบลฉวาง

ประเภทของภัย	ระดับความเสี่ยงภัย			ปัจจัย/สาเหตุ ที่ทำให้เกิด ความเสี่ยงจากสาธารณภัย	แผนงาน/โครงการ การลดความเสี่ยง จากสาธารณภัย
	เสี่ยงสูง	เสี่ยง ปานกลาง	เสี่ยงต่ำ		
อุทกภัย	-	หมู่ที่ 1 และ 2	-	- ดินแม่น้ำต่าปี	- ชุดลอกแหล่งน้ำ - โครงการวางท่อ ระบายน้ำ - โครงการเฝ้าระวังและ

ประเภทของภัย	ระดับความเสียหาย			ปัจจัย/สาเหตุ ที่ทำให้เกิด ความเสี่ยงจากสาธารณภัย	แผนงาน/โครงการ การลดความเสี่ยง จากสาธารณภัย
	เสี่ยงสูง	เสี่ยง ปานกลาง	เสี่ยงต่ำ		
					ช่วยเหลือผู้ประสบ อุทกภัย - การประชาสัมพันธ์ให้ ความรู้เกี่ยวกับอุทกภัย
ภัยแล้ง	-	-	หมู่ที่ 1 และ 2	- น้ำในแม่น้ำลำคลองแห้งขอด ฝนทิ้งช่วง ประชาชนขาด แคลนน้ำอุปโภค/บริโภค และ น้ำเพื่อการเกษตร	- โครงการช่วยเหลือ ประชาชนในการรับ /ส่งน้ำ - กิจกรรมรณรงค์ ประชาสัมพันธ์ให้ความรู้ และใช้น้ำอย่างประหยัด - กิจกรรมรณรงค์ สำรวจ ซ่อม และสร้าง ภาชนะเก็บน้ำ - ขุดลอกแหล่งน้ำ - ฟื้นฟูแหล่งน้ำ - กำจัดวัชพืชขุดลอกคู คลองสาธารณะ
วาตภัย	-	หมู่ที่ 1 และ 2	-	- บ้านเรือนประชาชนมี ลักษณะหลังคาเป็นโครงไม้ กระเบื้อง หรือสังกะสี	- โครงการป้องกันและ เฝ้าระวังเหตุวาตภัย - ติดตามสภาพ ภูมิอากาศโดยเฉพาะช่วง ฤดูมรสุม - มีการปรับปรุงและ ซ่อมแซมสิ่งปลูกสร้าง ต่างๆให้มีสภาพมั่นคง แข็งแรงสามารถทนต่อ ลมพายุได้
อัคคีภัย	-	-	หมู่ที่ 1 และ 2	- มีร้านขายน้ำและแก๊สหุงต้ม และร้านซ่อมต่างๆ ที่ใช้เครื่อง เชื่อมเหล็ก - ไฟฟ้าลัดวงจร	- ประชาสัมพันธ์เตรียม ความพร้อมการป้องกัน และระงับอัคคีภัย - โครงการฝึกซ้อมแผน ป้องกันและบรรเทาสา

ประเภทของภัย	ระดับความเสี่ยงภัย			ปัจจัย/สาเหตุ ที่ทำให้เกิด ความเสี่ยงจากสาธารณภัย	แผนงาน/โครงการ การลดความเสี่ยง จากสาธารณภัย
	เสี่ยงสูง	เสี่ยง ปานกลาง	เสี่ยงต่ำ		
					ธารณภัย (อัคคีภัย) – - ติดตั้งถังดับเพลิงใน ชุมชน - สำรวจหัวประปาใน ชุมชน

การวิเคราะห์และประเมินความเสี่ยงจากสาธารณภัย (ให้ดำเนินการในบริบทของสภาพพื้นที่และ
สถานะแวดล้อมในท้องถิ่น/ชุมชน)

ประเภท ของภัย	ระดับความเสี่ยงภัย			ปัจจัย/สาเหตุ ที่ทำให้เกิด ความเสี่ยงจากสาธารณภัย	แผนงาน/โครงการ การลดความเสี่ยง จากสาธารณภัย
	เสี่ยงสูง	เสี่ยง ปานกลาง	เสี่ยงต่ำ		
อุทกภัย	-	หมู่ที่ 1 และ 2	-	สาเหตุภัย - เป็นพื้นที่ราบลุ่ม มีแม่น้ำตาปีไหล ผ่านในพื้นที่เสี่ยงบางจุด ซึ่งไม่มีพั้ง หรือเขื่อนกั้นตลิ่ง - ขาดระบบเตือนภัยที่มีประสิทธิภาพ ความประะบาง 1. ลักษณะวิถีชุมชนที่มีการปลูก บ้านเรือนริมแม่น้ำมาแต่ดั้งเดิม 2. พื้นที่ส่วนใหญ่ตั้งอยู่บริเวณที่ไม่ มีการบังคับใช้กฎหมายข้อบังคับการ ก่อสร้างอาคารให้มีความคงทนต่อ สภาพน้ำท่วม 3. ประชากรส่วนใหญ่ประกอบอาชีพ ปลูกสั้วเลี้ยงวัวเพียงอย่างเดียว เมื่อ เกิดอุทกภัยจึงมีความเสียหายในการ ประกอบอาชีพสูง ความต่อแหลม 1. มีประชาชนอาศัยอยู่ในพื้นที่ที่มี ความเสี่ยงอุทกภัย	- ขุดลอกแหล่งน้ำ - โครงการวางท่อ ระบายน้ำ -โครงการฝักซ่อมแผน ป้องกันและแก้ไขปัญหา อุทกภัย - การประชาสัมพันธ์ให้ ความรู้เกี่ยวกับอุทกภัย

ประเภทของภัย	ระดับความเสี่ยงภัย			ปัจจัย/สาเหตุที่ทำให้เกิดความเสียหายจากสาธารณภัย	แผนงาน/โครงการการลดความเสี่ยงจากสาธารณภัย
	เสี่ยงสูง	เสี่ยงปานกลาง	เสี่ยงต่ำ		
				<p>2. ประชาชนส่วนมากประกอบอาชีพเกษตรกรรมและสร้างบ้าน/เพิงพักริมแม่น้ำ</p> <p>ศักยภาพ</p> <p>1.หน่วยงานมีการจัดตั้งงบประมาณด้านการลดความเสี่ยงจากสาธารณภัย โดยการก่อสร้างพนังกั้นน้ำ</p> <p>2. ภาครัฐส่งเสริมให้ประชาชนมีความพร้อมรับมือกับสาธารณภัย</p> <p>3.อปท.ส่งเสริมการสร้างบ้านสมัยใหม่ ให้มีความแข็งแรงทนต่ออุทกภัย</p> <p>4. อปท.มีแผนป้องกันและแก้ไขปัญหายุทกภัย</p> <p>5. มีระบบการแจ้งเตือนที่มีมาตรฐาน</p>	
ภัยแล้ง	-	-	หมู่ที่ 1 และ 2	<p>สาเหตุภัย</p> <p>- น้ำในแม่น้ำลำคลองแห้งขอด ฝนทิ้งช่วง ประชาชนขาดแคลนน้ำอุปโภค/บริโภคและน้ำเพื่อการเกษตร</p> <p>ความเปราะบาง</p> <p>1.ปริมาณฝนตกน้อยกว่าหรือฝนไม่ตกต้องมาฤดูกาล</p> <p>2.การเปลี่ยนแปลงสภาพภูมิอากาศโลก</p> <p>3.พื้นที่ตั้งอยู่นอกเขตชลประทาน ประสบปัญหาขาดแคลนน้ำอยู่เสมอ</p> <p>ความอ่อนแอ</p> <p>1. มีพื้นที่เสี่ยงภัยแล้งบริเวณหมู่ที่ 1 และหมู่ที่ 2</p>	<p>- โครงการช่วยเหลือประชาชนในการรับ/ส่งน้ำ</p> <p>- กิจกรรมรณรงค์ ประชาสัมพันธ์ให้ความรู้ และใช้น้ำอย่างประหยัด</p> <p>- กิจกรรมรณรงค์ สสำรวจ ซ่อม และสร้าง ภาชนะเก็บน้ำ</p> <p>- ขุดลอกแหล่งน้ำ</p> <p>- ฟื้นฟูแหล่งน้ำ</p> <p>- กำจัดวัชพืชขุดลอกคู คลองสาธารณะ</p>

ประเภทของภัย	ระดับความเสี่ยงภัย			ปัจจัย/สาเหตุที่ทำให้เกิดความเสียหายจากสาธารณภัย	แผนงาน/โครงการการลดความเสี่ยงจากสาธารณภัย
	เสี่ยงสูง	เสี่ยงปานกลาง	เสี่ยงต่ำ		
				<p>2. ทิ้งหมูที่ 1 และหมูที่ 2 ตั้งอยู่นอกเขตชลประทาน มักขาดแคลนน้ำอุปโภคบริโภค/น้ำเพื่อการเกษตร</p> <p>ศักยภาพ</p> <ol style="list-style-type: none"> 1. อปท. มีการสำรวจแหล่งน้ำในพื้นที่ 2. มีแผนป้องกันและแก้ไขปัญหาระยะสั้น 3. อปท. มีการจัดตั้งศูนย์ปฏิบัติการฉุกเฉินแก้ไขปัญหาระยะสั้น 4. บูรณาการกับ อปท. อื่นในพื้นที่ สนับสนุนยานพาหนะเพื่อแจกจ่ายน้ำเพื่ออุปโภคบริโภคให้ประชาชน 	
วาตภัย	-	หมูที่ 1 และ 2	-	<p>สาเหตุภัย</p> <ul style="list-style-type: none"> - ลักษณะภูมิอากาศโดยทั่วไปอยู่ภายใต้อิทธิพลของลมมรสุม เกิดพายุฤดูร้อนตามฤดูกาล ลมพัดบ้านเรือนและสิ่งก่อสร้าง <p>ความเปราะบาง</p> <ol style="list-style-type: none"> 1. การเปลี่ยนแปลงสภาพ ภูมิอากาศโลก 2. ภัยธรรมชาติมีความซับซ้อนหลากหลายขึ้น 3. บริเวณหมูที่ 1 และหมูที่ 2 เป็นพื้นที่เสี่ยงและเกิดวาตภัยบ่อยครั้ง แต่ยังมีการทำการเกษตร เมื่อเกิดวาตภัยจึงเกิดความสูญเสียมาก <p>ความอ่อนแอ</p> <ol style="list-style-type: none"> 1. การปลูกสร้างบ้านแต่เดิมเป็นลักษณะบ้านไม้ หลังคากระเบื้องหรือสังกะสี ที่ไม่ทนทาน 2. บ้านเรือนบางส่วนขาดการ 	<ul style="list-style-type: none"> - โครงการป้องกันและเฝ้าระวังเหตุวาตภัย - ติดตามสภาพภูมิอากาศโดยเฉพาะช่วงฤดูมรสุม - มีการปรับปรุงและซ่อมแซมสิ่งปลูกสร้างต่างๆให้มีสภาพมั่นคงแข็งแรงสามารถทนต่อลมพายุได้

ประเภทของภัย	ระดับความเสียหาย			ปัจจัย/สาเหตุที่ทำให้เกิดความเสียหายจากสาธารณภัย	แผนงาน/โครงการการลดความเสี่ยงจากสาธารณภัย
	เสียหายสูง	เสียหายปานกลาง	เสียหายต่ำ		
				<p>ซ่อมแซมบำรุงรักษาโครงสร้าง</p> <p>3. หมู่บ้านหมู่ที่ 1 และหมู่ที่ 2 ประมาณ 766 หลังคาเรือน มักประสบวาตภัยบ่อยครั้ง เนื่องจากตั้งอยู่พื้นที่เสี่ยงต่อแรงลม</p> <p>ศักยภาพ</p> <ol style="list-style-type: none"> 1. ประชาชนมีความตระหนักรู้ เข้าใจ และพร้อมที่จะปรับตัว 2. พื้นที่เสี่ยงมีการเตรียมความพร้อมรับมือภัยพิบัติ 3. อปท./ภาครัฐ ส่งเสริมการสร้างบ้านให้มีความแข็งแรง และมีมาตรฐาน 4. หน่วยงาน/ชุมชน มีการประกาศแจ้งเตือนผ่านช่องทางต่างๆ ให้ประชาชนทราบ 	
อัคคีภัย	-	-	หมู่ที่ 1 และ 2	<p>สาเหตุภัย</p> <ul style="list-style-type: none"> - ประชาชนขาดความตระหนักในการดูแลในการดูแลความปลอดภัยเรื่องการใช้ไฟฟ้า - ประชาชนไม่ทราบถึงแนวทางปฏิบัติที่ถูกต้องเมื่อเกิดอัคคีภัยขึ้น <p>ความเปราะบาง</p> <ol style="list-style-type: none"> 1. คริวเรือนส่วนใหญ่ขาดการดูแลรักษาอุปกรณ์ไฟฟ้าในบ้านเรือน 2. ความประมาทและขาดความระมัดระวัง 3. หลายครัวเรือนมีผู้สูงอายุอาศัยลำพัง และขาดความระมัดระวังการใช้ไฟฟ้า 	<ul style="list-style-type: none"> - ประชาสัมพันธ์เตรียมความพร้อมการป้องกันและระงับอัคคีภัย - โครงการฝึกซ้อมแผนป้องกันและบรรเทาสาธารณภัย (อัคคีภัย) – - ติดตั้งถังดับเพลิงในชุมชน - สสำรวจหัวประปาในชุมชน

ประเภทของภัย	ระดับความเสี่ยงภัย			ปัจจัย/สาเหตุที่ทำให้เกิดความเสี่ยงจากสาธารณภัย	แผนงาน/โครงการการลดความเสี่ยงจากสาธารณภัย
	เสี่ยงสูง	เสี่ยงปานกลาง	เสี่ยงต่ำ		
				<p>ความถี่/ความรุนแรง</p> <p>1. มีร้านขายน้ำมันและก๊าซ LPG ในเขตชุมชน</p> <p>3. ประชาชนอาศัยอยู่กันเป็นลักษณะชุมชนแออัดการเข้าถึงพื้นที่เมื่อเกิดอัคคีภัยค่อนข้างยากลำบาก</p> <p>ศักยภาพ</p> <p>1. จัดทำแผนป้องกันและแก้ไขปัญหาอัคคีภัยของเทศบาลตำบลวาง</p> <p>2. อปท.และหน่วยงานที่เกี่ยวข้องจัดทำบัญชีสำรวจจุดเสี่ยงภัยในชุมชน</p> <p>3. อปท.มีการทำ MOU บูรณาการสนับสนุน อปท.ข้างเคียงในการระงับเหตุ</p>	

3.4 แนวทางปฏิบัติในการลดความเสี่ยงจากสาธารณภัย

3.4.1 การป้องกันและลดผลกระทบ

เนื่องจาก เทศบาลตำบลวาง มีพื้นที่ อุทกภัย ซึ่งเป็นสาธารณภัยที่ส่งผลกระทบต่อภัยจากอัคคีภัย ตามที่วิเคราะห์ความเสี่ยงไว้ในบทที่ 1 จึงให้ความสำคัญกับแนวทางการดำเนินงาน ดังนี้

(1) ด้านโครงสร้าง

เทศบาลตำบลวาง ได้พิจารณาโครงสร้างที่สอดคล้องกับสภาพพื้นที่เสี่ยงภัยแล้ว และได้จัดสร้าง ซ่อมแซมถนนเส้นทางคมนาคมให้อยู่ในสภาพปกติ เพื่อใช้ในการป้องกันและบรรเทาสาธารณภัยในพื้นที่

(2) ด้านไม่ใช่โครงสร้าง

การป้องกันโดยไม่ใช่โครงสร้าง เป็นการใช้นโยบาย กฎระเบียบ การวางแผนและกิจกรรมต่างๆ เพื่อลดความเสี่ยง เทศบาลตำบลวาง ได้มีการดำเนินการ ดังนี้

(2.1) ด้านการบังคับใช้กฎหมายและการมีส่วนร่วมของประชาชนในพื้นที่กับหน่วยงานภาครัฐในการป้องกันไม่ให้เกิดอัคคีภัย เช่น การให้ข้อมูลข่าวสารที่ถูกต้องแก่ประชาชนเกี่ยวกับ

สาธารณสุขต่างๆ ที่เกิดจากการกระทำของประชาชนเอง เช่น การระมัดระวังในการใช้เครื่องใช้ไฟฟ้า การทิ้ง ก้นบุหรี่ข้างทาง การเผาจากการหาของป่า เป็นต้น

(2.2) วิเคราะห์และจัดทำแผนที่เสี่ยงภัยให้เหมาะสมกับพื้นที่ พร้อมทั้งจัดเก็บ ข้อมูลสถิติภัย และหาปัจจัยที่ทำให้เกิดความเสียหายจากสาธารณสุข เพื่อเป็นฐานข้อมูลในการหาแนวทางการลดความเสี่ยงจากสาธารณสุขอย่างเป็นระบบ มุ่งสู่การแก้ไขปัญหาอย่างยั่งยืน

3.4.2 การเตรียมความพร้อมรับสถานการณ์ภัย

การเตรียมความพร้อมเป็นการดำเนินการที่เน้นช่วงก่อนเกิดภัยเพื่อให้ประชาชนหรือ ชุมชน และหน่วยงานที่เกี่ยวข้องมีองค์ความรู้ ชีตความสามารถ และทักษะต่างๆ พร้อมทั้งจะรับมือกับ สาธารณภัย โดย เทศบาลตำบลฉวาง มีการดำเนินงาน ประกอบด้วย

(1) การจัดการความเสี่ยงจากภัยพิบัติโดยอาศัยชุมชนเป็นฐาน (CBDRM)

เป็นการเสริมสร้างศักยภาพโดยเน้นการอาศัยชุมชน/หมู่บ้านเป็นศูนย์กลาง ในการป้องกัน แก้ไข บรรเทา และฟื้นฟูความเสียหายจากสาธารณสุข โดยให้ชุมชนเข้ามามีส่วนร่วมในการ วางแผน ตัดสินใจ กำหนดแนวทางการแก้ปัญหาในการจัดการความเสี่ยงจากสาธารณสุข เพื่อลดความเสี่ยงภัย ของชุมชนและเพิ่มขีดความสามารถให้คนในชุมชนมีศักยภาพในการระงับบรรเทาภัยได้ด้วยตนเองในระดับ หนึ่ง ก่อนที่หน่วยงานภายนอกจะเข้าไปให้ความช่วยเหลือ รวมทั้งเป็นการสร้างภาคีเครือข่ายภาคประชาชน ในรูปแบบอาสาสมัครเพื่อช่วยเหลืองานเจ้าหน้าที่ในขั้นตอนการเตรียมความพร้อม

(2) การฝึกการป้องกันและบรรเทาสาธารณภัยในพื้นที่

เป็นเครื่องมือและกิจกรรมในการสร้างความพร้อมและเพิ่มศักยภาพของ หน่วยงานและบุคลากร รวมทั้งเป็นการทดสอบการประสานงานและการบูรณาการความร่วมมือ ทำให้ทราบ จุดบกพร่องและช่องว่างในการปฏิบัติงานในภาวะฉุกเฉิน เพื่อนำไปสู่การปรับปรุงแผนปฏิบัติการในการป้องกัน และบรรเทาสาธารณภัยของ เทศบาลตำบลฉวาง และแผนเผชิญเหตุสาธารณสุขให้มีความสมบูรณ์มากยิ่งขึ้น ทั้งนี้ การฝึกการป้องกันและบรรเทาสาธารณภัยให้หมายรวมถึงการฝึก การซักซ้อม และการฝึกปฏิบัติตาม ความเหมาะสมและความจำเป็นของแต่ละหน่วยงานในทุกระดับ โดยกองอำนวยการป้องกันและบรรเทา สาธารณภัย เทศบาลตำบลฉวาง จะมีการประสานและสั่งการอำนวยการให้ชุมชน/หมู่บ้าน ดำเนินการฝึกการ ป้องกันและบรรเทาสาธารณภัยแบบบูรณาการอย่างสม่ำเสมอ

(3) การเฝ้าระวังและประเมินสถานการณ์

(3.1) จัดชุดเฝ้าระวังและติดตามสถานการณ์ เพื่อทำหน้าที่เฝ้าระวังและติดตาม สถานการณ์ข้อมูลความเคลื่อนไหวของเหตุการณ์สาธารณสุขที่อาจเกิดขึ้นตลอด 24 ชั่วโมง พร้อมทั้ง ประสานการปฏิบัติกับกองอำนวยการป้องกันและบรรเทาสาธารณภัยข้างเคียง

(3.2) ติดตามการรายงานสภาพอากาศปรากฏการณ์ธรรมชาติ ข้อมูลสถานการณ์ และการแจ้งข่าว การเตือนภัยจากกองอำนวยการป้องกันและบรรเทาสาธารณภัยระดับเหนือขึ้นไป และหน่วยงานที่เกี่ยวข้อง เช่น กรมอุตุนิยมวิทยา กรมชลประทาน กรมทรัพยากรน้ำ กรมอุทกศาสตร์ กรมป้องกันและบรรเทาสาธารณภัย ฯลฯ รวมทั้งสื่อต่างๆ เพื่อรวบรวมข้อมูล วิเคราะห์ เฝ้าระวัง ประเมิน แนวโน้มการเกิดภัย

(3.3) จัดทีมประชาสัมพันธ์ เพื่อให้ข้อมูลข่าวสารให้ประชาชนได้รับทราบถึงระยะเวลา ภาวะที่จะคุกคาม (อันตรายต่อชีวิตและทรัพย์สิน) เป็นระยะๆ เพื่อป้องกันความตื่นตระหนกและความสับสนในเหตุการณ์ที่จะเกิดขึ้น และให้ความสำคัญกับผู้ที่ต้องช่วยเหลือเป็นกรณีพิเศษ เช่น ผู้พิการ ทั้งนี้ ความถี่ของการแจ้งข่าวเตือนภัยขึ้นอยู่กับแนวโน้มการเกิดภัย

(3.4) จัดให้มีอาสาสมัครและเครือข่ายเฝ้าระวังและติดตามสถานการณ์ปฏิบัติงานตลอด 24 ชั่วโมง และแจ้งข่าว เตือนภัยระดับชุมชน ทำหน้าที่ติดตาม เฝ้าระวังปรากฏการณ์ธรรมชาติที่มีแนวโน้มการเกิดภัย แจ้งข่าว เตือนภัยแก่ชุมชน และรายงานสถานการณ์ให้กองอำนวยการป้องกันและบรรเทาสาธารณภัย เทศบาลตำบลฉวาง โดยใช้ระบบการสื่อสาร เครื่องมือแจ้งเตือนภัยของชุมชน

การติดตามข้อมูลความเคลื่อนไหวของเหตุการณ์ที่อาจส่งผลให้เกิดสาธารณภัย รวมทั้งทำหน้าที่เฝ้าระวัง ให้ข้อมูลข่าวสารแก่ประชาชน โดยกองอำนวยการป้องกันและบรรเทาสาธารณภัย เทศบาลตำบลฉวาง แลกเปลี่ยนข้อมูลข่าวสาร วิเคราะห์ และประเมินสถานการณ์จากข้อมูลข่าวสารที่ได้รับ และตรวจสอบข้อเท็จจริงของข้อมูล เพื่อตัดสินใจในการเตรียมรับมือกับสาธารณภัย

รายงานสถานการณ์ภัยและผลการปฏิบัติให้กองอำนวยการป้องกันและบรรเทาสาธารณภัยอำเภอและจังหวัดทราบเป็นระยะๆ เพื่อประสานและสนับสนุนการปฏิบัติร่วมกัน

(4) การเตรียมการอพยพ

กองอำนวยการป้องกันและบรรเทาสาธารณภัย เทศบาลตำบลฉวาง มีแนวทางปฏิบัติสำหรับเตรียมการอพยพ ดังนี้

(4.1) จัดทำแผนอพยพหลักผู้ประสบภัย แผนอพยพหลักส่วนราชการ โดยมีสาระสำคัญประกอบด้วย จำนวนผู้อพยพ บัญชีส่วนราชการ สิ่งอำนวยความสะดวกในการอพยพ การกำหนดเขตพื้นที่รองรับการอพยพให้อยู่ในพื้นที่ที่เหมาะสม การกำหนดเจ้าหน้าที่หรือผู้รับผิดชอบการอพยพไว้ให้ชัดเจน การกำหนดเส้นทางอพยพหลักและเส้นทางอพยพสำรองสำหรับแต่ละประเภทภัย รวมทั้งการสำรวจและการจัดเตรียมพาหนะ น้ำมันเชื้อเพลิง แหล่งพลังงาน และระบบสื่อสารการอพยพ

(4.2) วางมาตรการการอพยพ

(5) การเตรียมการจัดตั้งศูนย์พักพิงชั่วคราว

กองอำนวยการป้องกันและบรรเทาสาธารณภัย เทศบาลตำบลฉวาง มีแนวทางปฏิบัติสำหรับเตรียมการจัดตั้งศูนย์พักพิงชั่วคราว ดังนี้

(5.1) คัดเลือกและจัดหาสถานที่ตั้งศูนย์พักพิงชั่วคราว

(5.2) จัดการภายในศูนย์พักพิงชั่วคราว โดยกำหนดผู้รับผิดชอบภายในศูนย์พักพิงชั่วคราว คือ ผู้จัดการศูนย์พักพิงชั่วคราว ได้แก่ ผู้นำชุมชน กรณีโรงเรียนเป็นศูนย์พักพิงอาจเป็นผู้อำนวยการโรงเรียน

(5.3) ปัจจัยความจำเป็นขั้นต่ำของศูนย์พักพิงชั่วคราวอื่นๆ

(5.4) ให้มีการบริหารจัดการข้อมูลผู้อพยพ โดยมีการเก็บบันทึกข้อมูลที่จำเป็น

(6) การจัดตั้งศูนย์การเรียนรู้สาธารณสุข

กองอำนวยการป้องกันและบรรเทาสาธารณภัย เทศบาลตำบลฉวาง จะจัดทำโครงการจัดตั้งศูนย์การเรียนรู้สาธารณสุขประจำศูนย์เตรียมพร้อมป้องกันภัยประจำชุมชน/หมู่บ้าน ที่มีความพร้อมเป็นลำดับแรกก่อน โดยมีวัตถุประสงค์ในการจัดตั้งศูนย์การเรียนรู้สาธารณสุข ดังนี้

(6.1) เพื่อให้ประชาชน/ชุมชนได้เรียนรู้สาธารณสุขต่างๆ ธรรมชาติและลักษณะของภัย

(6.2) เพื่อให้ประชาชนทราบถึงขั้นตอนและวิธีการจัดการความเสี่ยงจากสาธารณภัย เพื่อลดผลกระทบและความสูญเสียชีวิตที่อาจเกิดขึ้น

(6.3) เพื่อเพิ่มทักษะให้ประชาชนช่วยเหลือตนเอง สามารถรักษาชีวิตรอดได้เมื่อเกิดสาธารณภัย

(7) แผนการบริหารความต่อเนื่อง (Business Continuity Plan : BCP)

แผนการบริหารความต่อเนื่อง เป็นแผนปฏิบัติงานในสภาวะวิกฤตฉุกเฉินในสถานการณ์เมื่อเกิดภัยต่างๆ เช่น ภัยที่เกิดจากธรรมชาติ อุบัติเหตุ หรือการมุ่งร้ายต่อองค์กร ฯลฯ ซึ่งจากสภาวะวิกฤตหรือเหตุการณ์ฉุกเฉินดังกล่าวส่งผลให้หน่วยงานหรือองค์กรต้องหยุดชะงักการดำเนินงานหรือไม่สามารถให้บริการประชาชนได้อย่างต่อเนื่อง ดังนั้น หน่วยงานส่วนราชการหรือองค์กรต่าง ๆ จึงต้องจัดทำแผนการบริหารความต่อเนื่อง (Business Continuity Plan : BCP) ขึ้น เพื่อเป็นแผนรองรับการดำเนินภารกิจของหน่วยงานหรือองค์กรในช่วงสภาวะวิกฤตหรือเหตุการณ์ฉุกเฉิน เพื่อให้บริการประชาชนได้อย่างต่อเนื่อง เช่นเดียวกับในช่วงภาวะปกติ หากหน่วยงานหรือองค์กรไม่จัดทำแผนการบริหารความต่อเนื่องรองรับไว้ตั้งแต่ในภาวะปกติอาจส่งผลกระทบต่อหน่วยงานหรือองค์กรในด้านต่างๆ เช่น ด้านเศรษฐกิจ การเงิน การให้บริการสังคม ชุมชน สิ่งแวดล้อม ตลอดจนชีวิตและทรัพย์สินของประชาชน เป็นต้น การจัดทำแผนการบริหารความต่อเนื่องจึงเป็นสิ่งสำคัญที่จะช่วยให้สามารถรับมือกับเหตุการณ์ฉุกเฉินและให้บริการได้เมื่อเกิดภัยขึ้นวิกฤตเพื่อดำเนินงานและให้บริการตามปกติตามระดับการให้บริการที่กำหนดไว้ซึ่งจะช่วยให้สามารถลดระดับความรุนแรงของผลกระทบที่เกิดขึ้นต่อหน่วยงานหรือองค์กรได้ แผนการบริหารความต่อเนื่องควรมีสาระสำคัญดังนี้

(1) วัตถุประสงค์ของแผนการบริหารความต่อเนื่อง

(2) ขอบเขตสถานการณ์ความเสี่ยงภัย เช่น แผนรับมือสถานการณ์ภัยจากอุทกภัย/อัคคีภัย/แผ่นดินไหว ฯลฯ

(3) กำหนดสถานที่ปฏิบัติงานสำรอง

(4) กำหนดขั้นตอนการปฏิบัติ

- บทบาทหน้าที่และความรับผิดชอบของผู้ปฏิบัติงาน เช่น ทีมอพยพ ทีมปฐมพยาบาล ทีมกู้ชีพกู้ภัย ทีมประสานงานและสนับสนุน ทีมรักษาความสงบเรียบร้อย ฯลฯ

- ระดับความรุนแรงของสถานการณ์และขั้นตอนการปฏิบัติงานฉุกเฉิน

- การอพยพทรัพยากรที่จำเป็นและเหมาะสมต่อสถานการณ์

- ขั้นตอนการฟื้นฟูหน่วยงานหลังผ่านพ้นวิกฤต

ฯลฯ

3.4.3 แนวทางปฏิบัติในการลดความเสี่ยงจากสาธารณสุขของชุมชน

ชุมชนมีบทบาทสำคัญเป็นอย่างมากในการเตรียมความพร้อมและลดความเสี่ยงจากสาธารณสุข เนื่องจากชุมชนต้องอาศัยอยู่ในพื้นที่ของตนซึ่งมีความเสี่ยง หากชุมชนได้รับการพัฒนาศักยภาพ รวมทั้งมีภูมิปัญญาท้องถิ่นในการลดความเสี่ยงจากสาธารณสุข ก็สามารถทำให้ชุมชนของตนมีความปลอดภัยจากสาธารณสุขหรือฟื้นตัวจากสาธารณสุขที่เกิดขึ้นได้ภายในระยะเวลาอันรวดเร็ว โดยมีแนวทางปฏิบัติในการลดความเสี่ยงสาธารณสุขของชุมชน ดังนี้

(1) การทำความเข้าใจเรื่องการลดความเสี่ยงจากสาธารณสุข ให้สำรวจชุมชน เพื่อวิเคราะห์ความเสี่ยงและศักยภาพ รวมทั้งกลุ่มเปราะบางของชุมชน แล้วนำข้อมูลเหล่านั้นมาจัดทำเป็นแผนลดความเสี่ยงภัยของชุมชน

(2) ใช้ภูมิปัญญาท้องถิ่นในการเตรียมพร้อมรับมือกับสาธารณสุข

(3) มีแผนในภาวะฉุกเฉินเมื่อเกิดสาธารณสุขและแผนการฟื้นฟูชุมชนหลังจากเกิดสาธารณสุข โดยมีการประสานงานกับหน่วยงานของรัฐที่มีหน้าที่รับผิดชอบในระดับท้องถิ่น ระดับอำเภอ และระดับจังหวัด เพื่อให้แผนมีการบูรณาการและตอบสนองความต้องการของชุมชนได้อย่างแท้จริง

(4) มีแผนรับมือกับสาธารณสุขในครอบครัว เช่น การสร้างบ้านเรือนให้มีความแข็งแรงและอยู่ในพื้นที่ปลอดภัย รวมทั้งมีการเตรียมพร้อมในครอบครัวหากต้องอพยพออกจากที่พักอาศัยเดิม

(5) จัดการฝึกอบรมสมาชิกชุมชนอยู่เสมอ โดยเฉพาะอย่างยิ่งกลุ่มเปราะบางเพื่อให้มีศักยภาพมากขึ้น

(6) สร้าง ซ่อมแซม หรือปรับปรุงสาธารณูปโภคในชุมชนให้ช่วยลดความรุนแรงจากสาธารณสุข เช่น ชุมชนที่โดนน้ำท่วมบ่อยอาจมีการสร้างฝายชะลอน้ำหรือทำพื้นที่แก้มลิงเพื่อพักน้ำ เป็นต้น

(7) เตรียมสิ่งของยังชีพที่จำเป็นก่อนที่จะเกิดสาธารณสุข

3.5 การแจ้งเตือนภัย

การแจ้งเตือนภัยเป็นการแจ้งเตือนภัยล่วงหน้าแก่ผู้ที่คาดว่าจะได้รับผลกระทบในพื้นที่เสี่ยงภัย ให้เฝ้าระวังและเตรียมพร้อมรับสถานการณ์อพยพเคลื่อนย้ายไปสู่ที่ปลอดภัยได้ โดยกองอำนาจการป้องกันและบรรเทาสาธารณภัย องค์การบริหารส่วนตำบลประกอบ แจ้งเตือนภัยไปยังชุมชน/หมู่บ้านในพื้นที่ที่คาดว่าจะเกิดภัย เพื่อส่งข้อมูลแจ้งเตือนภัยที่ถูกต้องรวดเร็วไปยังประชาชน

3.5.1 การแจ้งเตือนล่วงหน้า

เป็นการแจ้งข้อมูลข่าวสารที่บ่งชี้ว่ามีแนวโน้มที่จะเกิดสาธารณสุขขึ้นในพื้นที่ที่มีความเสี่ยงไปยังชุมชน หมู่บ้าน และประชาชน เพื่อให้ติดตามข้อมูลข่าวสารและความเคลื่อนไหวอย่างต่อเนื่อง ทั้งนี้ กองอำนาจการป้องกันและบรรเทาสาธารณภัย เทศบาลตำบลฉวาง แจ้งเตือนภัยล่วงหน้าก่อนเกิดสาธารณสุข ไม่น้อยกว่า 120 ชั่วโมง

3.5.2 การแจ้งเตือนภัย

(1) เมื่อมีการยืนยันข้อมูลว่ามีโอกาสเกิดสาธารณสุขขึ้นและประชาชนในพื้นที่อาจได้รับผลกระทบ ให้แจ้งแนวทางปฏิบัติให้กับส่วนราชการและประชาชนในพื้นที่ทราบ โดยให้มีการแจ้งเตือนภัย ไม่น้อยกว่า 72 ชั่วโมงก่อนเกิดภัย และให้มีข้อมูลการแจ้งเตือนภัย ดังนี้

(1.1) คาดการณ์ระยะเวลา และบริเวณพื้นที่ที่จะเกิดสาธารณสุข

(1.2) ผลกระทบที่อาจเกิดขึ้น และระยะเวลาหรือความยาวนานของภัย

(1.3) แนวทางการปฏิบัติของส่วนราชการ หน่วยงาน และประชาชนในการป้องกันตนเองให้ปลอดภัยจากสาธารณภัยที่อาจเกิดขึ้น ทั้งนี้ ให้นำแนวทาง มาตรการ และขั้นตอนการปฏิบัติจากกองอำนวยการป้องกันและบรรเทาสาธารณภัยระดับเหนือขึ้นไปมาเป็นแนวทางในการปฏิบัติด้วย





(2) วิธีการแจ้งเตือนภัย

(2.1) แจ้งเตือนภัยผ่านผู้นำชุมชน อาสาสมัครและเครือข่ายเฝ้าระวังของชุมชน/หมู่บ้าน

(2.2) แจ้งเตือนประชาชนโดยตรง โดยผ่านทางสถานีโทรทัศน์ท้องถิ่น สถานีวิทยุกระจายเสียงชุมชน วิทยุสมัครเล่น โทรสาร โทรศัพท์มือถือ หอกระจายข่าว เสียงตามสาย และไซเรนเตือนภัยแบบมือหมุน โทรโข่ง นกหวีด หรือสัญญาณเสียงที่กำหนดให้เป็นสัญญาณเตือนภัยประจำตำบลหรือหมู่บ้าน ฯลฯ

3.5.3 ระดับและความหมายของสีในการแจ้งเตือนภัย

แผนการป้องกันและบรรเทาสาธารณภัยแห่งชาติ พ.ศ. 2558 ได้กำหนดระดับของระบบการเตือนภัยไว้ ซึ่ง เทศบาลตำบลฉวาง ได้นำระดับสีของการแจ้งเตือนภัยไปประยุกต์ใช้ให้เหมาะสมกับประเภทของสาธารณภัยในพื้นที่ ดังนี้

-  **สีแดง** หมายถึง สถานการณ์อยู่ในภาวะอันตรายสูงสุด ให้อาศัยอยู่แต่ในสถานที่ปลอดภัยและปฏิบัติตามข้อสั่งการ
-  **สีส้ม** หมายถึง สถานการณ์อยู่ในภาวะเสี่ยงอันตรายสูง เจ้าหน้าที่กำลังควบคุมสถานการณ์ให้อพยพไปยังสถานที่ปลอดภัยและปฏิบัติตามแนวทางที่กำหนด
-  **สีเหลือง** หมายถึง สถานการณ์อยู่ในภาวะเสี่ยงอันตราย มีแนวโน้ม ที่สถานการณ์จะรุนแรงมากขึ้น ให้จัดเตรียมความพร้อมรับสถานการณ์ และปฏิบัติตามคำแนะนำ
-  **สีน้ำเงิน** หมายถึง สถานการณ์อยู่ในภาวะเฝ้าระวัง ให้ติดตามข้อมูลข่าวสารอย่างใกล้ชิดทุกๆ 24 ชั่วโมง
-  **สีเขียว** หมายถึง สถานการณ์อยู่ในภาวะปกติ ให้ติดตามข้อมูลข่าวสารเป็นประจำ

3.5.4 กระบวนการแจ้งเตือนภัย

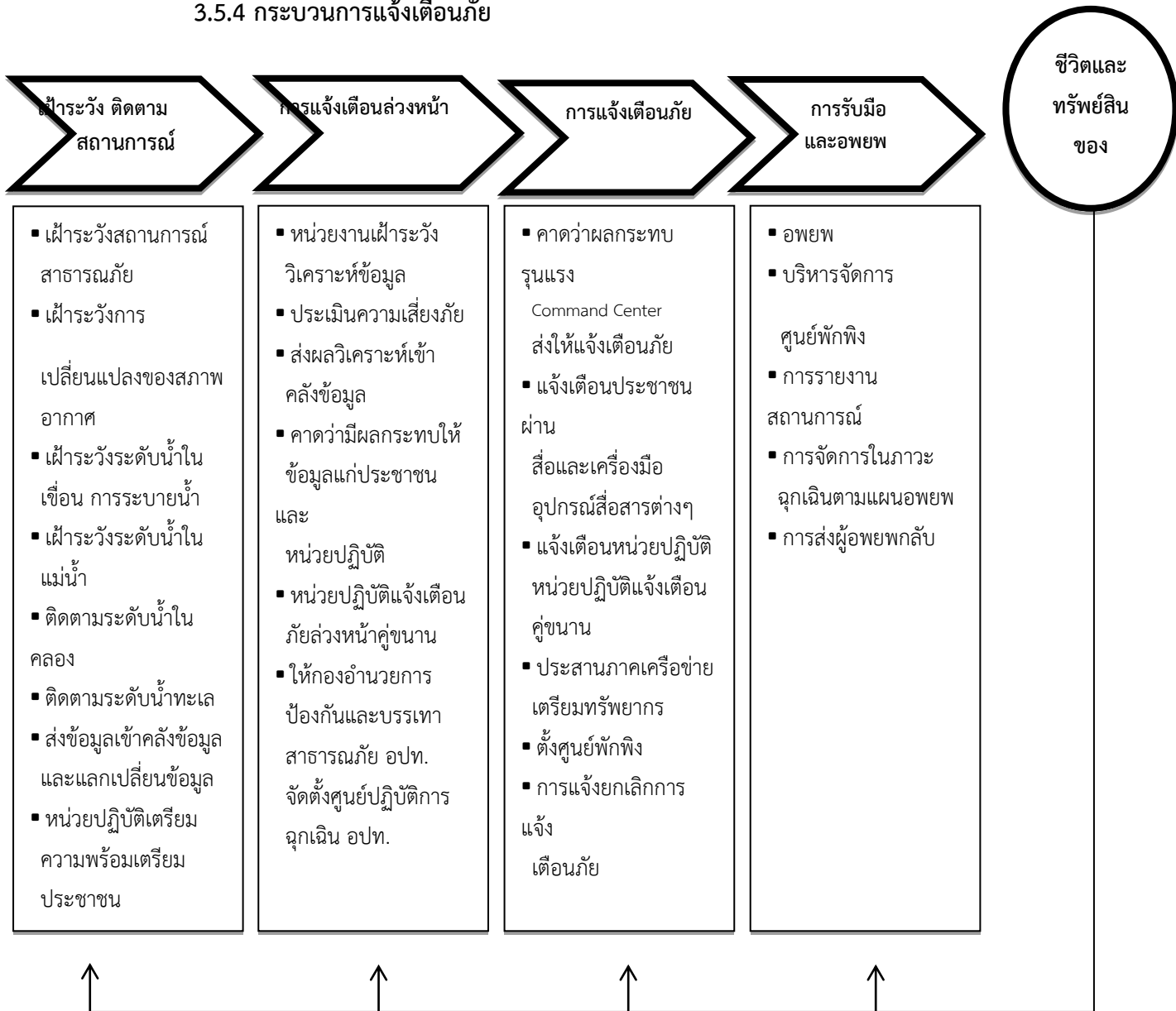

แผนภาพที่ 3-1 : กระบวนการแจ้งเตือนภัย

กองอำนาจการป้องกันและบรรเทาสาธารณภัย เทศบาลตำบลฉวาง จัดชุดเฝ้าระวังและติดตามสถานการณ์ พร้อมทั้งรายงานผลการปฏิบัติงานตลอด 24 ชั่วโมง นับตั้งแต่ได้รับแจ้งการเตือนภัย เพื่อเป็นการยืนยันการสื่อสารสองทาง (Two-way Communication) โดยปฏิบัติ ดังนี้

(1) จัดเจ้าหน้าที่เฝ้าระวังและติดตามสถานการณ์ภัยตลอด 24 ชั่วโมง และประสานกำนัน ผู้ใหญ่บ้าน ผู้นำชุมชนหรือผู้นำหมู่บ้าน รวมทั้งอาสาสมัครแจ้งเตือนภัย เพื่อเตรียมพร้อมเฝ้าระวังและติดตามสถานการณ์ภัยอย่างต่อเนื่อง และให้รายงานสถานการณ์การเกิดภัยมายังกองอำนาจการป้องกันและบรรเทาสาธารณภัย เทศบาลตำบลฉวาง ทางโทรศัพท์หมายเลข 075-481137

วิทยุสื่อสาร ความถี่ 162.55 MHz โทรศัพท์สายด่วนหมายเลข.....-.....

(2) รายงานสถานการณ์การเกิดภัยไปยังกองอำนวยการป้องกันและบรรเทาสาธารณภัย
อำเภอ โทรศัพท์/โทรสาร 075-481229 และจังหวัดทาง โทรศัพท์/โทรสาร 075-310192 ตามแบบ
รายงานเหตุด่วนสาธารณภัย

บทที่ 4

การปฏิบัติขณะเกิดภัย

เมื่อเกิดหรือคาดว่าจะเกิดสาธารณภัยขึ้น กองอำนวยการป้องกันและบรรเทาสาธารณภัยเทศบาลตำบลฉวาง จึงจัดตั้งศูนย์ปฏิบัติการฉุกเฉินท้องถิ่นขึ้น โดยมีผู้อำนวยการท้องถิ่นเป็นผู้ควบคุมและสั่งการเพื่อทำหน้าที่จัดการสาธารณภัยที่เกิดขึ้นจนกว่าสถานการณ์จะกลับเข้าสู่ภาวะปกติ พร้อมทั้งประสานกับส่วนราชการและหน่วยงานที่เกี่ยวข้องในพื้นที่รับผิดชอบ และประสานความร่วมมือกับทุกภาคส่วนในการจัดการสาธารณภัยทุกขั้นตอน หากในกรณีไม่สามารถควบคุมสถานการณ์สาธารณภัยตามขีดความสามารถโดยลำพังให้ขอรับ การสนับสนุนจากกองอำนวยการป้องกันและบรรเทาสาธารณภัย (เทศบาลตำบลจันดี , เทศบาลตำบลไม้เรียง ในเขตพื้นที่ติดต่อหรือใกล้เคียง) และกองอำนวยการป้องกันและบรรเทาสาธารณภัยอำเภอ

4.1 โครงสร้างของศูนย์ปฏิบัติการฉุกเฉิน เทศบาลตำบลฉวาง แบ่งออกเป็น 3 ส่วน 1
คณะที่ปรึกษา 1 ศูนย์ข้อมูลประชาสัมพันธ์ร่วม ดังแสดงตามแผนภาพที่ 4-1



แผนภาพที่ 4-1 : โครงสร้างศูนย์ปฏิบัติการฉุกเฉินเทศบาลตำบลฉวาง

หมายเหตุ : โครงสร้างของศูนย์ปฏิบัติการฉุกเฉินของเทศบาลตำบลฉวาง สามารถปรับเปลี่ยนได้ตามความเหมาะสมของสถานการณ์ภัย โดยยึดหลักมาตรฐาน เอกภาพในการจัดการ และความยืดหยุ่นของโครงสร้างองค์การจัดการในภาวะฉุกเฉิน

4.1.1 บทบาทหน้าที่ภายในโครงสร้างศูนย์ปฏิบัติการฉุกเฉินเทศบาลตำบลฉวาง มีดังนี้

(1) คณะที่ปรึกษา/ผู้เชี่ยวชาญ มีหน้าที่ ให้ข้อเสนอแนะ คำแนะนำ ข้อมูลทางวิชาการ การสังเคราะห์แนวโน้มสถานการณ์ และเทคนิคการปฏิบัติที่เกี่ยวข้องกับเหตุการณ์สาธารณภัยที่เกิดขึ้น โดยให้คำปรึกษาถึงความปลอดภัยในการปฏิบัติงานเป็นสำคัญ พร้อมทั้งปฏิบัติหน้าที่อื่นใดตามที่ผู้อำนวยการท้องถิ่นเห็นสมควร

(2) ศูนย์ข้อมูลประชาสัมพันธ์ร่วม มีหน้าที่ ประสานข้อมูลเหตุการณ์กับส่วนต่างๆ เพื่อสื่อสารและประชาสัมพันธ์ข้อมูลข่าวสารให้กับประชาชนและสื่อมวลชน รวมทั้งปฏิบัติการทางจิตวิทยามวลชน

(3) ส่วนปฏิบัติการ มีหน้าที่ ปฏิบัติการลดอันตรายที่เกิดขึ้นโดยเร็ว โดยรักษาชีวิตและปกป้องทรัพย์สิน เข้าควบคุมสถานการณ์ ฟื้นฟูสู่สภาวะปกติ ค้นหาและกู้ภัย กู้ชีพ รักษาพยาบาล การแพทย์ และสาธารณสุข รักษาความสงบเรียบร้อย การจราจร ฉุกเฉินเพลิง โครงสร้างพื้นฐาน สารเคมีและวัตถุอันตราย กัมมันตรังสี ส่งกำลังบำรุง การขนส่ง อพยพ และบริหารจัดการผู้เสียชีวิต

(4) ส่วนอำนวยการ มีหน้าที่ ติดตามสถานการณ์ วิเคราะห์แนวโน้มสถานการณ์ แจ้งเตือนภัย รวบรวม ประสานข้อมูล และประเมินความต้องการและความจำเป็นในการสนับสนุนทรัพยากรในภาวะฉุกเฉิน รวมถึงจัดเตรียมเอกสารและวางแผนเผชิญเหตุโดยใช้ข้อมูลที่ได้รับจากส่วนปฏิบัติการเป็นฐาน ดำเนินการ พร้อมทั้งให้การสนับสนุนสถานที่ปฏิบัติงานแก่กองอำนวยการป้องกันและบรรเทาสาธารณภัย เทศบาลตำบลฉวาง/ศูนย์ปฏิบัติการฉุกเฉินเทศบาลตำบลฉวาง ฯลฯ

(5) ส่วนสนับสนุน มีหน้าที่ ดังนี้

(5.1) ตอบสนองการร้องขอรับการสนับสนุนในทุกๆ ด้านที่จำเป็น เพื่อให้การจัดการในภาวะฉุกเฉินดำเนินไปอย่างมีประสิทธิภาพและประสิทธิผล ได้แก่ สงเคราะห์ช่วยเหลือผู้ประสบภัย สาธารณูปโภค สาธารณูปการ บริการสังคม พลังงาน บริหารจัดการศูนย์พักพิงชั่วคราว ฟื้นฟูพื้นที่ประสบภัย ฟื้นฟูทรัพยากรธรรมชาติและสิ่งแวดล้อม การฟื้นฟู และงานชุมชน

(5.2) ตอบสนองการร้องขอรับการสนับสนุนในด้านงบประมาณ การเงินและการบัญชี และการรับบริจาค ฯลฯ

ทั้งนี้ การจัดบุคลากรประจำศูนย์ปฏิบัติการฉุกเฉินท้องถิ่นรายละเอียดตามแผนภาพที่ 4-2 : (ตัวอย่าง) การจัดบุคลากรประจำศูนย์ปฏิบัติการฉุกเฉินท้องถิ่น

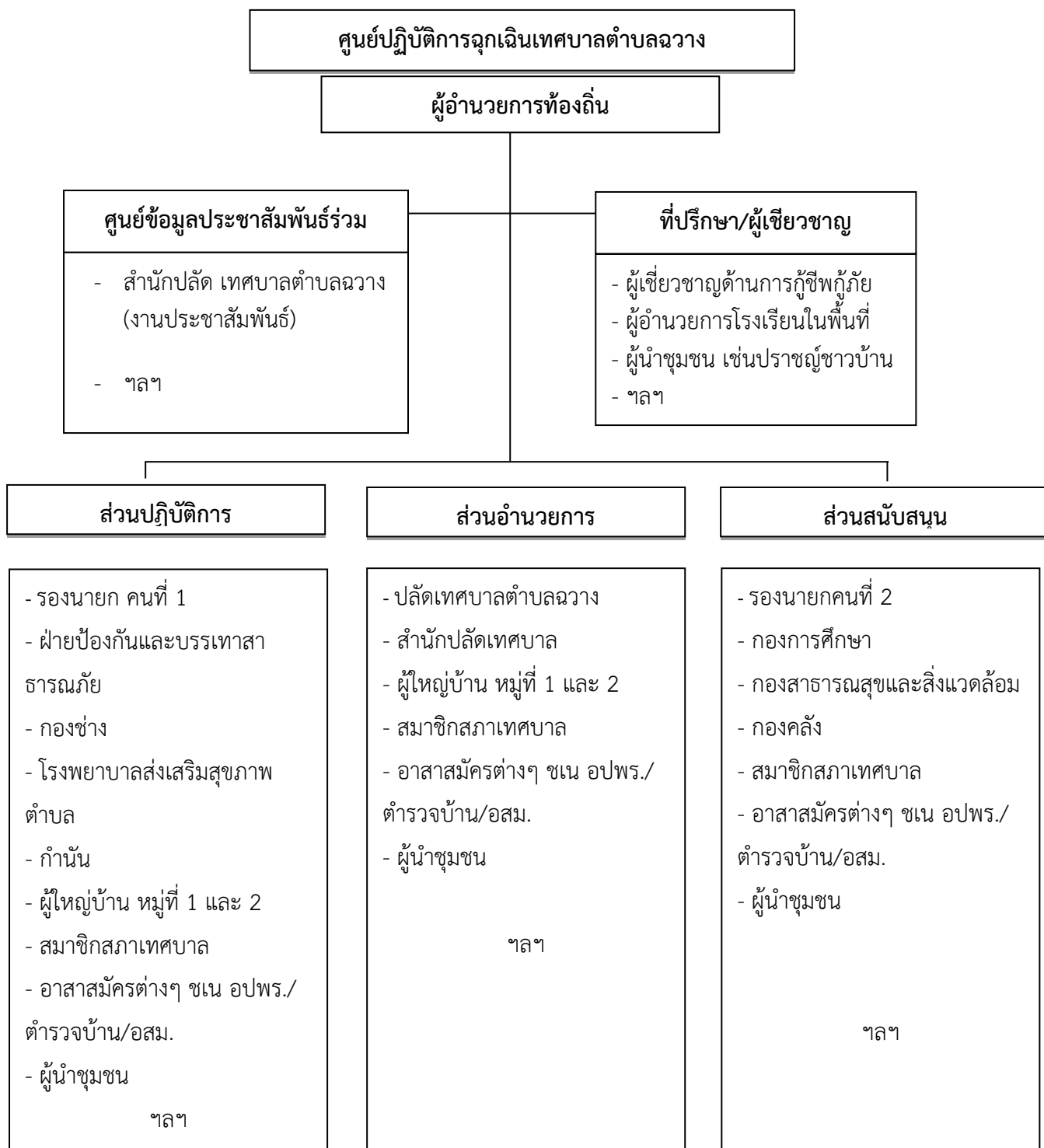

แผนภาพที่ 4-2 : การจัดบุคลากรประจำศูนย์ปฏิบัติการชุมชนท้องถิ่น

หมายเหตุ : การจัดบุคลากรประจำศูนย์ปฏิบัติการชุมชนท้องถิ่นปรับได้ตามความเหมาะสม ขึ้นอยู่กับสถานการณ์และความรุนแรงของสาธารณภัย และตามที่ผู้อำนวยการท้องถิ่นเห็นสมควร เพื่อประโยชน์ในการบริหารจัดการสาธารณภัยในพื้นที่

4.2 การจัดการภาวะฉุกเฉินมีศูนย์ปฏิบัติการฉุกเฉินเทศบาลตำบลฉวางมีแนวทางในการปฏิบัติ ดังนี้

4.2.1 การประกาศเขตพื้นที่ประสบสาธารณภัย

การออกประกาศเขตพื้นที่ประสบสาธารณภัยมีวัตถุประสงค์เพื่อให้ส่วนราชการ หน่วยงาน องค์กรปกครองส่วนท้องถิ่น ภาคเอกชน สามารถให้ความช่วยเหลือผู้ประสบสาธารณภัยได้ตามระเบียบกฎหมายที่เกี่ยวข้อง โดยมีรูปแบบแนวทางปฏิบัติตามหนังสือกองบัญชาการป้องกันและบรรเทาสาธารณภัยแห่งชาติ ด่วนที่สุดที่ มท 0602/ว 93 ลงวันที่ 28 พฤศจิกายน 2559 ดังนั้น เมื่อมีการประกาศเขตพื้นที่ประสบสาธารณภัยขนาดเล็ก (เขตพื้นที่ อปท.และอำเภอ) และพื้นที่ประสบสาธารณภัยขนาดกลาง (เขตพื้นที่จังหวัด) โดยผู้อำนวยการจังหวัดประกาศเขตพื้นที่ประสบสาธารณภัยให้องค์กรปกครองส่วนท้องถิ่นปฏิบัติ ดังนี้

(1) ให้ผู้บริหารท้องถิ่นขององค์กรปกครองส่วนท้องถิ่นแห่งพื้นที่นั้นในฐานะผู้อำนวยการท้องถิ่น ตามพระราชบัญญัติป้องกันและบรรเทาสาธารณภัย พ.ศ. 2550 รับผิดชอบและปฏิบัติหน้าที่ในการป้องกันและบรรเทาสาธารณภัยในเขตท้องถิ่นของตน และมีหน้าที่ช่วยเหลือผู้อำนวยการจังหวัด และผู้อำนวยการอำเภอตามที่ได้รับมอบหมาย

(2) ให้ผู้อำนวยการท้องถิ่น มีอำนาจสั่งการ ควบคุม และกำกับดูแลการปฏิบัติหน้าที่ของเจ้าพนักงานและอาสาสมัครให้เป็นไปตามพระราชบัญญัติป้องกันและบรรเทาสาธารณภัย พ.ศ. 2550

(3) เมื่อเกิดสาธารณภัยในพื้นที่ขององค์กรปกครองส่วนท้องถิ่นใด ให้ผู้อำนวยการท้องถิ่นแห่งพื้นที่นั้นเข้าดำเนินการป้องกันและบรรเทาสาธารณภัยในพื้นที่โดยเร็วเป็นลำดับแรก และแจ้งให้ผู้อำนวยการอำเภอและผู้อำนวยการจังหวัดทราบ ในกรณีที่ผู้อำนวยการท้องถิ่นมีความจำเป็นต้องได้รับความช่วยเหลือจากเจ้าหน้าที่ของรัฐหรือหน่วยงานของรัฐที่อยู่ นอกเขตขององค์กรปกครองส่วนท้องถิ่นแห่งพื้นที่ของตน ให้แจ้งผู้อำนวยการอำเภอ หรือผู้อำนวยการจังหวัด เพื่อสั่งการโดยเร็ว

(4) ในกรณีที่พื้นที่ที่เกิดหรือจะเกิดสาธารณภัยอยู่ในความรับผิดชอบของผู้อำนวยการท้องถิ่นหลายคน ผู้อำนวยการท้องถิ่นคนหนึ่งคนใด จะใช้อำนาจหรือปฏิบัติหน้าที่เข้าดำเนินการป้องกันและบรรเทาสาธารณภัยโดยเร็วไปพลางก่อนแล้วให้แจ้งผู้อำนวยการท้องถิ่นอื่นทราบโดยเร็ว

(5) เมื่อเกิดสาธารณภัยขึ้นในเขตพื้นที่ขององค์กรปกครองส่วนท้องถิ่นแห่งพื้นที่ใด ให้เป็นหน้าที่ของผู้อำนวยการท้องถิ่นซึ่งมีพื้นที่ติดต่อกับหรือใกล้เคียงกับองค์กรปกครองส่วนท้องถิ่นแห่งพื้นที่นั้น ที่จะสนับสนุนการป้องกันและบรรเทาสาธารณภัยที่เกิดขึ้น

(6) ให้องค์กรปกครองส่วนท้องถิ่นในพื้นที่ให้ความช่วยเหลือผู้ประสบภัยโดยเร็ว และให้นำแผนปฏิบัติการในการป้องกันและบรรเทาสาธารณภัยขององค์กรปกครองส่วนท้องถิ่น และแผนเผชิญเหตุที่มีอยู่มาเป็นแนวทางในการปฏิบัติงาน

(7) ให้องค์กรปกครองส่วนท้องถิ่นในพื้นที่พิจารณาระเบียบงบประมาณและกฎหมายที่เกี่ยวข้องในการช่วยเหลือผู้ประสบภัย มุ่งประโยชน์ความปลอดภัยในชีวิตและทรัพย์สินของประชาชนเป็นลำดับแรกๆ

(8) หากเหตุการณ์สาธารณภัยนั้นเกินขีดความสามารถและศักยภาพของท้องถิ่นนั้นๆ จะรับมือกับสาธารณภัยนั้นๆ ได้ และผู้อำนวยการท้องถิ่นได้รับการสนับสนุน ให้แจ้งผู้อำนวยการอำเภอเพื่อสั่งการให้องค์กรปกครองส่วนท้องถิ่นอื่นในเขตพื้นที่อำเภอให้การสนับสนุนการป้องกันและบรรเทาสาธารณภัยในพื้นที่ประสบสาธารณภัย เพื่อป้องกัน บรรเทา และลดผลกระทบจากสาธารณภัยให้ยุติโดยเร็ว

4.2.2 การประกาศเขตการให้ความช่วยเหลือผู้ประสบภัยพิบัติกรณีฉุกเฉิน

เมื่อมีการประกาศเขตพื้นที่ประสบสาธารณภัยแล้ว หากสาธารณภัยที่เกิดขึ้นนั้นเป็นภัยพิบัติตามระเบียบกระทรวงการคลังว่าด้วยเงินทดรองราชการเพื่อช่วยเหลือผู้ประสบภัยพิบัติกรณีฉุกเฉิน พ.ศ. 2556 และที่แก้ไขเพิ่มเติม และมีความจำเป็นต้องใช้จ่ายเงินทดรองราชการเพื่อช่วยเหลือผู้ประสบภัยพิบัติกรณีฉุกเฉินเพื่อบรรเทาความเดือดร้อนเฉพาะหน้าของผู้ประสบภัย แต่มิได้มุ่งหมายที่จะชดใช้ความเสียหายแก่ผู้ใด ให้เป็นอำนาจของผู้ว่าราชการจังหวัดร่วมกับคณะกรรมการให้ความช่วยเหลือผู้ประสบภัยพิบัติจังหวัด (ก.ช.ภ.จ.) ดำเนินการประกาศเขตให้ความช่วยเหลือผู้ประสบภัยพิบัติกรณีฉุกเฉินตามหลักเกณฑ์และวิธีการที่กระทรวงการคลังกำหนดต่อไป โดยมี “คณะกรรมการให้ความช่วยเหลือผู้ประสบภัยพิบัติอำเภอ” (ก.จ.ภ.อ.) มีนายอำเภอหรือปลัดอำเภอผู้เป็นหัวหน้ากิ่งอำเภอเป็นประธาน มีผู้แทนองค์กรปกครองส่วนท้องถิ่นในเขตอำเภอหรือกิ่งอำเภอนั้นหนึ่งคนสำรวจความเสียหายจากภัยพิบัติที่เกิดขึ้นในอำเภอหรือกิ่งอำเภอที่รับผิดชอบ และให้ความช่วยเหลือเสนอต่อ “คณะกรรมการให้ความช่วยเหลือผู้ประสบภัยพิบัติจังหวัด” (ก.ช.ภ.จ.) เพื่อประกาศเขตการให้ความช่วยเหลือฯ ต่อไป ทั้งนี้ องค์กรปกครองส่วนท้องถิ่นเป็นผู้สำรวจความเสียหายจากภัยพิบัติกรณีฉุกเฉินที่เกิดขึ้นในแต่ละพื้นที่ที่รับผิดชอบตามอำนาจหน้าที่ที่กำหนด โดยมี ก.ช.ภ.อ. เป็นผู้ตรวจสอบและกลั่นกรองการให้ความช่วยเหลือผู้ประสบภัยพิบัติจากการสำรวจความเสียหายดังกล่าวข้างต้น

4.3 การจัดการในภาวะฉุกเฉิน

4.3.1 แนวทางปฏิบัติในการจัดการเมื่อเกิดสาธารณภัยในองค์กรปกครองส่วนท้องถิ่นให้ดำเนินการ ดังนี้

(1) เมื่อเกิดหรือคาดว่าจะเกิดสาธารณภัยขึ้นในเขตองค์กรปกครองส่วนท้องถิ่น แห่งพื้นที่ใด ให้เป็นหน้าที่ของผู้อำนวยการท้องถิ่นขององค์กรปกครองส่วนท้องถิ่นแห่งพื้นที่นั้น เข้าดำเนินการป้องกันและบรรเทาสาธารณภัยโดยเร็วและให้แจ้งผู้อำนวยการอำเภอที่รับผิดชอบในเขตพื้นที่ และผู้อำนวยการจังหวัดทราบทันที

(2) กรณีที่พื้นที่ที่เกิดหรือคาดว่าจะเกิดสาธารณภัยอยู่ในความรับผิดชอบของผู้อำนวยการท้องถิ่นหลายคน ผู้อำนวยการท้องถิ่นคนหนึ่งคนใดจะใช้อำนาจหรือปฏิบัติหน้าที่ไปพลางก่อนก็ได้แล้วให้แจ้งผู้อำนวยการท้องถิ่นอื่นทราบโดยเร็ว

(4) เมื่อเกิดสาธารณภัยขึ้น เจ้าพนักงานที่ประสบเหตุมีหน้าที่ต้องเข้าดำเนินการเบื้องต้น เพื่อระงับภัยนั้น แล้วรีบรายงานให้ผู้อำนวยการท้องถิ่นเพื่อส่งการต่อไป และในกรณีจำเป็น อันไม่อาจหลีกเลี่ยงได้ ให้เจ้าพนักงานมีอำนาจดำเนินการใดเพื่อประโยชน์ในการคุ้มครองชีวิตหรือป้องกันอันตรายที่จะเกิดแก่บุคคลได้

(5) กรณีเจ้าพนักงานจำเป็นต้องเข้าไปในอาคาร หรือสถานที่ที่อยู่ใกล้เคียงกับ บริเวณที่เกิดสาธารณภัยเพื่อทำการป้องกันและบรรเทาสาธารณภัยให้กระทำได้ต่อเมื่อได้รับอนุญาตจากเจ้าของหรือผู้ครอบครองอาคารหรือสถานที่แล้ว เว้นแต่ไม่มีเจ้าของหรือผู้ครอบครองอยู่ในเวลานั้น หรือ เมื่อมีผู้อำนวยการอยู่ด้วย และหากทรัพย์สินนั้นเป็นสิ่งที่ทำให้เกิดสาธารณภัยได้ง่าย ให้เจ้าพนักงานมีอำนาจ สั่งให้เจ้าของหรือผู้ครอบครองขนย้ายทรัพย์สินออกจากอาคารหรือสถานที่ดังกล่าวได้หากเจ้าของหรือ ผู้ครอบครอง

ไม่ปฏิบัติตามคำสั่ง ให้เจ้าพนักงานมีอำนาจขนย้ายทรัพย์สินนั้นได้ตามความจำเป็น แก่การป้องกันและบรรเทาสาธารณภัย โดยเจ้าพนักงานไม่ต้องรับผิดชอบบรรเทาความเสียหายอัน เกิดจากการกระทำดังกล่าว

(7) ให้ผู้อำนวยการในเขตพื้นที่ที่รับผิดชอบสำรวจความเสียหายที่เกิดขึ้นและ ทำบัญชีรายชื่อผู้ประสบภัยและทรัพย์สินที่เสียหายไว้เป็นหลักฐาน พร้อมทั้งออกหนังสือรับรอง ให้ผู้ประสบภัยไว้เป็นหลักฐานในการรับการสงเคราะห์และฟื้นฟู

4.3.2 หลักการปฏิบัติ

(1) การรายงานตัวและทรัพยากรในการป้องกันและบรรเทาสาธารณภัย ให้เจ้าหน้าที่ เจ้าพนักงาน และอาสาสมัครต่างๆ ที่มาร่วมปฏิบัติงานเข้ารายงานตัวที่ศูนย์ปฏิบัติการฉุกเฉินเทศบาล ตำบลฉวางพื้นที่ที่เกิดภัย ก่อนรับมอบภารกิจและพื้นที่รับผิดชอบ ไปปฏิบัติ

(2) การเข้าควบคุมสถานการณ์ คำนึงถึงหลักการ ดังนี้

(2.1) การปฏิบัติการระยะ 24 ชั่วโมงแรก เน้นการค้นหาผู้รอดชีวิต การรักษาพยาบาลผู้บาดเจ็บ น้ำดื่ม อาหารปรุงสำเร็จ เสื้อผ้า ฯลฯ

(2.2) การปฏิบัติการระยะ 24-48 ชั่วโมง (1-2 วัน) เน้นการค้นหาผู้รอดชีวิต และทรัพย์สิน สืบหาญาติ จัดตั้งศูนย์พักพิงชั่วคราว การรักษาพยาบาล การจัดการศพ อาหาร น้ำดื่ม ยารักษาโรค เครื่องครัว

(2.3) การปฏิบัติการระยะ 48-72 ชั่วโมง (2-3 วัน) เน้นการค้นหาผู้รอดชีวิต การสืบหาญาติ การรักษาพยาบาล การจัดการศพ การสงเคราะห์เบื้องต้น เงินชดเชย การค้นหาทรัพย์สินและ ข้อมูลการให้ความช่วยเหลือ ฯลฯ

(2.4) การปฏิบัติการค้นหาหลังระยะ 72 ชั่วโมงขึ้นไป (หลัง 3 วัน ขึ้นไป) ให้พิจารณาสนับสนุนการปฏิบัติการค้นหาในระยะ 1-3 วันแรก โดยเน้นการช่วยเหลือชีวิตคนก่อน ตามด้วยทรัพย์สิน พร้อมทั้งสนับสนุนการปฏิบัติงานให้ครอบคลุมและทั่วถึง ตลอดจนการสืบเปลี่ยนกำลังพลเพื่อให้สามารถปฏิบัติงานได้อย่างต่อเนื่อง ฯลฯ

4.3.3 การควบคุมสถานการณ์และการเผชิญเหตุ

ศูนย์ปฏิบัติการฉุกเฉินเทศบาลตำบลฉวาง ได้วางแผนการเผชิญเหตุสาธารณภัยที่เกิดขึ้นอย่างเป็นระบบ โดยกำหนดโครงสร้างองค์กร ข้อมูลการสนับสนุนการตัดสินใจ การควบคุม การสั่งการ และการใช้แนวทางปฏิบัติที่เหมาะสมเพื่อให้การจัดการในภาวะฉุกเฉินเป็นไปอย่างมีประสิทธิภาพ ดังนี้

(1) การรับแจ้งเหตุและการรายงาน

ให้ผู้รับผิดชอบจัดทำรายงานข้อเท็จจริงที่เกิดขึ้น ทั้งด้านสถานการณ์สาธารณภัย ด้านการปฏิบัติการระงับบรรเทาสาธารณภัย ด้านการให้ความช่วยเหลือ และด้านอื่นๆ ที่จำเป็น โดยคำนึงถึงความถูกต้อง ชัดเจน รวดเร็ว โดยให้ชุมชน/หมู่บ้านสำรวจความเสียหายและความต้องการเบื้องต้นตามแบบรายงานเหตุด่วนสาธารณภัย แล้วรายงานต่อศูนย์ปฏิบัติการฉุกเฉินองค์การบริหารส่วนตำบลฉวาง

(2) การประเมินสถานการณ์ในภาวะฉุกเฉิน มีขั้นตอนดังต่อไปนี้

(2.1) นำข้อมูลที่ได้ทั้งหมดมาวิเคราะห์สถานการณ์สาธารณภัยที่เกิดขึ้น

(2.2) กำหนดแนวทางปฏิบัติ เลือกทางที่ดีที่สุดและมีความเสี่ยงน้อยที่สุด

(2.3) มีการคาดการณ์เพิ่มเติมในเรื่องปัจจัยความเสี่ยงที่เพิ่มขึ้น การขอรับการสนับสนุนเพิ่มเติม

(2.4) การจัดการข้อมูล ให้หัวหน้าทีมเป็นผู้นำในการสอบถามสำรวจข้อมูลสถานที่ สิ่งที่เป็นอันตรายต่อนักกู้ภัย พร้อมทั้งบันทึกวัน เวลา ชื่อที่อยู่ผู้ให้ข้อมูล และรายงานข้อมูลให้ศูนย์ปฏิบัติการฉุกเฉินองค์การบริหารส่วนตำบลชนแดนทราบ มีการบรรยายสรุปให้ลูกทีมทราบ กำหนดพื้นที่อันตราย พื้นที่ปฏิบัติการ พื้นที่ปลอดภัย รวมทั้งจัดระบบต่างๆ ได้แก่ แก๊ส ไฟฟ้า ประปา เป็นต้น ซึ่งเป็นอันตรายต่อนักกู้ภัย

(2.5) การสั่งการ ผู้สั่งการต้องเป็นคนเดียวที่สามารถชี้แจงการปฏิบัติได้ การสั่งการต้องชัดเจน ไม่คลุมเครือ มีความมั่นใจและเด็ดขาด หัวหน้าหน่วยหรือผู้ควบคุมชุดปฏิบัติการต้องรายงานตัวต่อผู้อยู่ในเหตุการณ์ และต่อผู้บัญชาการเหตุการณ์ ณ จุดเกิดเหตุ ทั้งก่อนการปฏิบัติและภายหลังเสร็จสิ้นภารกิจ

(2.6) การรวบรวมข้อมูล ได้แก่ ปัญหาอุปสรรคข้อขัดข้อง สาเหตุของการเกิดเหตุการณ์ ผลการปฏิบัติ รวมทั้งแนวทางการแก้ไขและนำข้อเสนอแนะมาวิเคราะห์

(3) การจัดการในภาวะฉุกเฉิน

แนวทางปฏิบัติในการบัญชาการเหตุการณ์ (Incident Command)

เทศบาลตำบลฉวาง กำหนดโครงสร้างองค์กรปฏิบัติรับผิดชอบในการจัดการสาธารณภัยในภาวะฉุกเฉินในแบบโครงสร้างของศูนย์ปฏิบัติการฉุกเฉิน เทศบาลตำบลฉวาง (การจัดการสาธารณภัยระดับ 1) โดยมีผู้อำนวยการท้องถิ่นเป็นผู้อำนวยการศูนย์ปฏิบัติการฉุกเฉิน เทศบาลตำบลฉวาง มีอำนาจในการควบคุม สั่งการ และบัญชาการในการป้องกันและบรรเทาสาธารณภัยที่เกิดขึ้นในพื้นที่ หากสาธารณภัยที่เกิดขึ้นในพื้นที่ เทศบาลตำบลฉวาง ลูกกลมขยายเป็นวงกว้าง ประชาชนได้รับผลกระทบจำนวนมาก และผู้อำนวยการจังหวัดตัดสินใจระดับการจัดการสาธารณภัยของเทศบาลตำบลฉวาง เป็นการจัดการสาธารณภัยขนาดกลาง (ระดับ 2) ศูนย์ปฏิบัติการฉุกเฉินท้องถิ่น องค์การบริหารส่วนตำบลประกอบ จะรับข้อสั่งการจากกองอำนาจการป้องกันและบรรเทาสาธารณภัยจังหวัดไปปฏิบัติ โดยได้กำหนดรูปแบบองค์กรปฏิบัติในระดับพื้นที่ ตามตารางที่ 4-1

ตารางที่ 4-1 : รูปแบบองค์กรปฏิบัติในการป้องกันและบรรเทาสาธารณภัยระดับพื้นที่

ระดับการจัดการ สาธารณภัย	องค์กรรับผิดชอบ การจัดการสาธารณภัย ในภาวะปกติ	องค์กรรับผิดชอบ ในภาวะฉุกเฉิน (เมื่อเกิด หรือคาดว่าจะเกิดสาธารณภัย)	ผู้บัญชาการ (ผู้มีอำนาจ ตามกฎหมาย)
ระดับ 1 (อำเภอ/เทศบาล เข้าควบคุมสถานการณ์)	- กองอำนวยการป้องกันและ บรรเทาสาธารณภัยองค์กร ปกครองส่วนท้องถิ่นแห่งพื้นที่ กอปภ.ทต. 1 แห่ง - กองอำนวยการป้องกันและ บรรเทาสาธารณภัยอำเภอ (กอปภ.อ.) จำนวน 1 แห่ง	- ศูนย์ปฏิบัติการฉุกเฉินท้องถิ่น โดย กอปภ.อปท. จัดตั้ง - ศูนย์บัญชาการเหตุการณ์ อำเภอ (ศบก.อ.) จำนวน 1 แห่ง โดย กอปภ.อ. จัดตั้ง	ผู้อำนวยการ ท้องถิ่น ผู้อำนวยการ อำเภอ

(4) การค้นหาและช่วยชีวิต

- กำหนดเขตและกันเขตพื้นที่ประสบภัย ห้ามไม่ให้ผู้ที่ไม่มีหน้าที่และความรับผิดชอบเข้าพื้นที่ประสบภัย
- สนธิกำลังเข้าปฏิบัติการค้นหาช่วยเหลือผู้ประสบภัยโดยเร็ว โดยสั่งใช้หน่วยกู้ชีพกู้ภัยเข้าปฏิบัติการในพื้นที่ประสบภัย พร้อมอุปกรณ์ เครื่องมือ เครื่องจักร ที่จำเป็นในการกู้ชีพกู้ภัย
- กรณีมีสถานการณ์รุนแรง ควรจัดหาอุปกรณ์ที่ใช้เทคโนโลยีขั้นสูงมาใช้ในการกู้ภัย

ตารางที่ 4-2 : การปฏิบัติขณะเกิดภัยของเทศบาลตำบลฉวาง

ลำดับที่	การปฏิบัติ	ส่วนงานที่ รับผิดชอบ	หน่วยรับผิดชอบ/ ผู้รับผิดชอบในพื้นที่ (ระบุเบอร์โทรศัพท์)
1	จัดตั้งศูนย์ปฏิบัติการฉุกเฉินท้องถิ่น (ตามข้อ 4.1)	ส่วนอำนวยการ	หน่วยรับผิดชอบ/ ชื่อ ฝ่ายอำนวยการ โทร 075-481137
2	รับแจ้งเหตุและรายงานสถานการณ์ - จัดเตรียมเจ้าหน้าที่เพื่อรับแจ้งเหตุและรายงานสถานการณ์ให้กอง อำนวยการป้องกันและบรรเทาสาธารณภัย เทศบาลตำบลฉวาง และกอง อำนวยการป้องกันและบรรเทาสาธารณภัยอำเภอทราบเพื่อจะได้เสนอ ผู้ว่าราชการจังหวัด/ผู้อำนวยการจังหวัด พิจารณาประกาศเขตพื้นที่ประสบ สาธารณภัย และประกาศเขตพื้นที่การให้ความช่วยเหลือฯ ต่อไป จนกว่าสถานการณ์สิ้นสุด	ส่วนอำนวยการ	หน่วยรับผิดชอบ/ ชื่อ ฝ่ายอำนวยการ โทร 075-481137

ลำดับที่	การปฏิบัติ	ส่วนงานที่รับผิดชอบ	หน่วยรับผิดชอบ/ ผู้รับผิดชอบในพื้นที่ (ระบุเบอร์โทรศัพท์)
3	ออกสำรวจพื้นที่และประเมินสถานการณ์ จัดชุดเคลื่อนที่เร็วเข้าสำรวจพื้นที่และประเมินสถานการณ์ เพื่อวางแผนรับมือกับสถานการณ์ภัย	ส่วนอำนวยการ	หน่วยรับผิดชอบ/ ชื่อ ฝ่ายอำนวยการ โทร 075-481137
4	ประเมินสถานการณ์ในภาวะฉุกเฉิน - วิเคราะห์และประเมินสถานการณ์การเกิดสาธารณภัยเพื่อการตัดสินใจแก้ปัญหา โดยพิจารณาเรื่องความรุนแรง ระยะเวลาการเกิดภัย พื้นที่และประชาชนผู้ที่จะได้รับผลกระทบ ความเปราะบาง และความสามารถของพื้นที่ในการรับภัย แนวโน้มการเกิดภัยซ้ำขึ้นอีก ภัยที่ตามมา รวมถึงภัยที่มีความซับซ้อน เพื่อกำหนดแนวทางการตอบโต้และการแจ้งเตือนภัย	ส่วนอำนวยการ	หน่วยรับผิดชอบ/ ชื่อ ฝ่ายอำนวยการ โทร 075-481137
5	บริหารจัดการข้อมูลข่าวสารในภาวะฉุกเฉินอย่างถูกต้อง ชัดเจน และเป็นระบบ	ส่วนอำนวยการ	หน่วยรับผิดชอบ/ ชื่อ ฝ่ายอำนวยการ โทร 075-481137
6	แจ้งเตือนประชาชน (1) ตรวจสอบข้อมูลยืนยันความถูกต้องของการเกิดสาธารณภัยจากหน่วยงานที่เกี่ยวข้องทุกแหล่ง ก่อนแจ้งเตือนผ่านช่องทางการสื่อสารทุกชนิด (2) ดำเนินการแจ้งเตือนภัยไปยังชุมชนพื้นที่ประสบภัยและพื้นที่ข้างเคียง โดยสื่อ ข่ายการสื่อสาร เครื่องมืออุปกรณ์เตือนภัยที่มีอยู่ของชุมชน เช่น วิทยุชุมชน หอกระจายข่าว หอเตือนภัย โทรโข่ง เป็นต้น (3) ข้อมูลการแจ้งเตือนภัยต้องชัดเจน ทันทเวลา ถูกต้อง และเข้าใจง่าย บ่งบอกถึงอันตรายที่กำลังเกิดขึ้นกับชีวิตและทรัพย์สิน วิธีการปฏิบัติของประชาชน รวมทั้งวิธีการแจ้งเหตุ โดยต้องแจ้งเตือนจนกว่าสถานการณ์ภัยจะสิ้นสุด (4) ในกรณีเกิดไฟฟ้าดับ การสื่อสาร เครื่องมือ สัญญาณเตือนภัยไม่สามารถใช้ได้ ให้ใช้สัญลักษณ์การเตือนภัย เช่น ธง นกหวีด หรือการเตือนภัยอื่นที่ได้มีการซักซ้อมความเข้าใจกับประชาชนไว้แล้ว เป็นต้น	ส่วนอำนวยการ	หน่วยรับผิดชอบ/ ชื่อ ฝ่ายอำนวยการ โทร 075-481137
7	อพยพผู้ประสบภัย - กรณีเมื่อเกิดหรือใกล้จะเกิดสาธารณภัยในพื้นที่ และมีผู้อยู่อาศัยในพื้นที่นั้น จะเกิดอันตราย โดยอพยพเฉพาะเท่าที่จำเป็นแก่การป้องกันและบรรเทาสาธารณภัย พร้อมทั้งรายงานผู้อำนวยการท้องถิ่น ผู้อำนวยการอำเภอตามลำดับ รายละเอียดปรากฏตาม ข้อ 4.7	ส่วนปฏิบัติการ	หน่วยรับผิดชอบ/ ชื่อ ฝ่ายปฏิบัติการในพื้นที่ โทร 075-481137
8	กำหนดพื้นที่เตรียมปฏิบัติการ (Staging Area) - เป็นพื้นที่เตรียมปฏิบัติการจัดตั้งขึ้นเพื่อใช้เป็นสถานที่จัดเก็บและพักรอ	ส่วนปฏิบัติการ	หน่วยรับผิดชอบ/ ชื่อ ฝ่ายปฏิบัติการ

ลำดับที่	การปฏิบัติ	ส่วนงานที่รับผิดชอบ	หน่วยรับผิดชอบ/ ผู้รับผิดชอบในพื้นที่ (ระบุเบอร์โทรศัพท์)
	ชั่วคราวของทรัพยากร (วัสดุอุปกรณ์ เครื่องมือ เครื่องจักรกล ยานพาหนะ) ที่ได้มาและพร้อมใช้ เพื่อรอการสั่งใช้ทรัพยากร		ในพื้นที่ โทร 075-481137
9	ระดมทรัพยากรเข้าสนับสนุนการจัดการสาธารณสุข (1) ระดมทรัพยากร ทั้งกำลังคน วัสดุอุปกรณ์ เครื่องมือ เครื่องจักร มายังจุดรวบรวมทรัพยากรเพื่อรอรับการมอบหมายภารกิจ ให้พร้อมใช้ตลอด 24 ชั่วโมง เพื่อรอการสั่งใช้เข้าสนับสนุนการปฏิบัติการในพื้นที่ประสบภัย (2) ระดมทรัพยากรเข้าพื้นที่เตรียมปฏิบัติการ (Staging Area) พร้อมทั้งจัดเตรียม เครื่องจักรกล ยานพาหนะ วัสดุอุปกรณ์ เครื่องมือเครื่องใช้ และพลังงาน เพื่อจัดการสาธารณสุข	ส่วนสนับสนุน	หน่วยรับผิดชอบ/ ชื่อ ฝ่ายติดตามและประสานงาน โทร 075-481137
10	กำหนดและแบ่งโซนพื้นที่ในการสนับสนุนการเผชิญเหตุ ออกเป็น 2 โซน ประกอบด้วย โซนที่ 1 ประกอบด้วย หมู่ 1 มีผู้ใหญ่บ้านหมู่ 1 รับผิดชอบพื้นที่ โซนที่ 2 ประกอบด้วย หมู่ 2 มีผู้ใหญ่บ้านหมู่ 2 รับผิดชอบพื้นที่ หมายเหตุ : สามารถปรับโซนพื้นที่ได้ตามสถานการณ์และขนาดของพื้นที่	ส่วนอำนวยการ	หน่วยรับผิดชอบ/ ชื่อ ฝ่ายอำนวยการ โทร 075-481137
11	จัดชุดปฏิบัติการเคลื่อนที่เร็วเข้าปฏิบัติการจัดการสาธารณสุข - สั่งให้หน่วยกู้ชีพกู้ภัยเข้าปฏิบัติการในพื้นที่ประสบภัย เพื่อควบคุมสถานการณ์ไม่ให้ลุกลามขยายตัว - ให้เจ้าหน้าที่ เจ้าพนักงาน และอาสาสมัครต่างๆ ที่มาร่วมปฏิบัติงานเข้ารายงานตัวที่ศูนย์ปฏิบัติการฉุกเฉิน องค์การบริหารส่วนตำบลขนแดน ก่อนรับมอบภารกิจและพื้นที่รับผิดชอบไปปฏิบัติ รวมถึงเครื่องมือ อุปกรณ์ในการเข้าสนับสนุนจัดการสาธารณสุข	ส่วนปฏิบัติการ	หน่วยรับผิดชอบ/ ชื่อ ฝ่ายปฏิบัติการในพื้นที่ โทร 075-481137
12	การเผชิญเหตุ (1) การปฏิบัติการระยะ 24 ชั่วโมงแรก ให้ความสำคัญในการค้นหาผู้รอดชีวิตเป็นลำดับแรก ต่อด้วยการรักษาพยาบาลผู้บาดเจ็บ มีแนวทางปฏิบัติ ดังนี้ (1.1) กำหนดเขตและกันเขตพื้นที่ประสบภัย ห้ามมิให้ผู้ที่ไม่มีหน้าที่และความรับผิดชอบที่เกี่ยวข้องเข้าพื้นที่ประสบภัยโดยเด็ดขาด (1.2) สนธิกำลังเข้าปฏิบัติการค้นหาช่วยเหลือผู้ประสบภัยโดยเร็ว ดังนี้ (1.2.1) สั่งการให้หน่วยกู้ชีพกู้ภัยที่มีศักยภาพเข้าปฏิบัติงานในพื้นที่ประสบภัย (1.2.2) สั่งการให้เจ้าหน้าที่ที่รับผิดชอบเครื่องมือ เครื่องจักรที่จำเป็นในการกู้ชีพกู้ภัย เข้าปฏิบัติงานในพื้นที่ประสบภัย	ส่วนปฏิบัติการ	หน่วยรับผิดชอบ/ ชื่อ ฝ่ายปฏิบัติการในพื้นที่ โทร 075-481137

ลำดับที่	การปฏิบัติ	ส่วนงานที่รับผิดชอบ	หน่วยรับผิดชอบ/ ผู้รับผิดชอบในพื้นที่ (ระบุเบอร์โทรศัพท์)
	<p>(1.2.3) อพยพประชาชนและสัตว์เลี้ยงตามความจำเป็นของสถานการณ์ภัย</p> <p>(1.2.4) กรณีพื้นที่ใดเป็นพื้นที่วิกฤต ไม่สามารถเข้าพื้นที่โดยทางรถยนต์หรือทางเรือได้ ให้ประสานขอรับการสนับสนุนเฮลิคอปเตอร์จากหน่วยงานทหารหรือตำรวจในพื้นที่ หรือพื้นที่ใกล้เคียงเพื่อช่วยเหลือผู้ประสบภัยอย่างเร่งด่วน</p> <p>(1.2.5) จัดตั้งศูนย์พักพิงชั่วคราวแก่ผู้ประสบภัยที่บ้านเรือนเสียหายอย่างเร่งด่วนเป็นลำดับแรก และจัดระเบียบศูนย์พักพิงชั่วคราวพร้อมทั้งลงทะเบียนผู้อพยพ</p> <p>(1.2.6) ระดมกำลังแพทย์และพยาบาลจากโรงพยาบาลส่งเสริมสุขภาพประจำตำบลใกล้เคียง เข้าช่วยปฏิบัติงานในพื้นที่ประสบภัย</p> <p>(1.2.7) กรณีโครงสร้างพื้นฐานได้รับความเสียหายให้เร่งซ่อมแซมเส้นทางคมนาคม ระบบสื่อสาร ไฟฟ้า และประปา แล้วแต่กรณีให้สามารถใช้งานได้หรือจัดทำระบบสำรองเพื่อให้ชุดปฏิบัติการสามารถปฏิบัติงานในพื้นที่ได้</p> <p>(1.2.8) จัดเตรียมเครื่องอุปโภคบริโภคพื้นฐาน ตลอดจนจัดหาอาหารที่ปรุงสำเร็จ น้ำดื่ม เครื่องยุงชีวะที่จำเป็นให้แก่ประชาชนและเจ้าหน้าที่ที่ปฏิบัติงานในพื้นที่ประสบภัยให้เพียงพอและทั่วถึง</p> <p>(2) การปฏิบัติการระยะ 24-48 ชั่วโมง (1-2 วัน) ให้ความสำคัญในการค้นหาผู้รอดชีวิตและทรัพย์สิน การสืบหาญาติ การจัดตั้งศูนย์พักพิงชั่วคราว การรักษาพยาบาล การจัดการศพ อาหาร น้ำดื่ม ยารักษาโรค เครื่องครัว ข้อมูลสถานการณ์ มีแนวทางปฏิบัติ ดังนี้</p> <p>(2.1) สำรวจความต้องการของผู้ประสบภัยในเบื้องต้น เพื่อกำหนดมาตรการช่วยเหลืออย่างต่อเนื่องในช่วงระหว่างเกิดภัยและจัดทำบัญชีการช่วยเหลือผู้ประสบภัย</p> <p>(2.2) จัดเจ้าหน้าที่ปฏิบัติงานด้านการรักษาพยาบาล และเวชภัณฑ์ที่จำเป็นมายังพื้นที่ประสบภัยและเตรียมสถานพยาบาลสำรองให้เพียงพอ</p> <p>(2.3) จัดส่งปัจจัยที่จำเป็นต่อการดำรงชีวิต เช่น อาหาร น้ำดื่ม เครื่องนุ่งห่ม และยารักษาโรค เป็นต้น มายังศูนย์พักพิงชั่วคราว</p> <p>(2.4) ตรวจสอบเส้นทางคมนาคมที่ได้รับความเสียหายจากสาธารณภัย พร้อมทั้งติดป้ายเตือน หรือวางแผนปิดกั้นช่องทางจราจรให้ประชาชนผู้ใช้เส้นทางทราบ จัดเจ้าหน้าที่ตำรวจหรืออาสาสมัครอำนวยความสะดวก</p>		<p>หน่วยรับผิดชอบ/ ชื่อ ฝ่ายปฏิบัติการในพื้นที่</p> <p>โทร 075-481137</p>

ลำดับที่	การปฏิบัติ	ส่วนงานที่รับผิดชอบ	หน่วยรับผิดชอบ/ ผู้รับผิดชอบในพื้นที่ (ระบุเบอร์โทรศัพท์)
	<p>การจรรยาบรรณในจุดอันตราย</p> <p>(2.5) รักษาความสงบเรียบร้อยและจัดการจราจรในพื้นที่ประสบภัย และศูนย์พักพิงชั่วคราว</p> <p>(2.6) ตั้งศูนย์ข้อมูลผู้ประสบภัย เพื่อรวบรวมและเป็นแหล่งข้อมูล ในการติดต่อประสานงานให้ประชาชนสามารถสอบถามข้อมูลผู้บาดเจ็บและเสียชีวิตได้</p> <p>(3) การปฏิบัติการระยะ 48-72 ชั่วโมง (2-3 วัน) ให้ความสำคัญกับการค้นหาผู้รอดชีวิตอย่างต่อเนื่องจากปฏิบัติการระยะ 24-48 ชั่วโมงแรก การสืบหาญาติ การรักษาพยาบาล การจัดการศพ การสงเคราะห์เบื้องต้น อาหาร น้ำดื่ม ยารักษาโรค เงินชดเชย การค้นหาทรัพย์สิน และข้อมูลการให้ความช่วยเหลือ มีแนวทางปฏิบัติ ดังนี้</p> <p>(3.1) กรณีมีผู้เสียชีวิตจำนวนมากให้จัดเตรียมสถานที่และอุปกรณ์เก็บรักษาศพในระยะแรก (วัดและตู้แช่ศพ) พร้อมทั้งให้หน่วยงานที่เกี่ยวข้องตรวจชันสูตรเบื้องต้น บันทึกข้อมูลศพ การเก็บรักษาหลักฐาน และเตรียมข้อมูลทั้งหมดเพื่อการตรวจพิสูจน์เอกลักษณ์บุคคล</p> <p>(3.2) การจัดหน่วยบริการประกันสังคมเคลื่อนที่และให้บริการทางการแพทย์</p> <p>(3.3) การประเมินสถานการณ์ภัยอย่างใกล้ชิด ตลอดจนประสาน การช่วยเหลือ รับเรื่องราวร้องทุกข์ ประสานรับข้อมูลความเสียหายเบื้องต้น ความต้องการเบื้องต้น</p> <p>(4) การปฏิบัติการระยะ 72 ชั่วโมง (3 วัน) ขึ้นไป ให้พิจารณาสนับสนุนการปฏิบัติการค้นหาระยะ 24 ชั่วโมงแรก (1 วัน) เป็นลำดับแรกก่อนการปฏิบัติการค้นหาระยะ 24-48 ชั่วโมง (1-2 วัน) และการปฏิบัติการค้นหาระยะ 48-72 ชั่วโมง (2-3 วัน) ตามลำดับ โดยเน้นการช่วยเหลือชีวิตคนก่อนตามด้วยทรัพย์สิน พร้อมทั้งสนับสนุนการปฏิบัติงานให้ครอบคลุมและทั่วถึงตลอดจนการสับเปลี่ยนกำลังพลเพื่อให้สามารถปฏิบัติงานได้อย่างมีประสิทธิภาพและต่อเนื่อง</p>		<p>หน่วยรับผิดชอบ/ ชื่อ ฝ่ายปฏิบัติการใน พื้นที่ โทร 075-481137</p> <p>หน่วยรับผิดชอบ/ ชื่อ ฝ่ายปฏิบัติการ ในพื้นที่ โทร 075-481137</p>
13	<p>ปกป้องสถานที่สำคัญ เช่น โรงพยาบาล โรงเรียน วัด เขตพระราชฐาน แหล่งโบราณสถาน (ถ้ามี) เป็นต้น และปกป้องระบบสาธารณูปโภค เช่น ระบบไฟฟ้า ระบบประปา เป็นต้น</p>	ส่วนปฏิบัติการ	<p>หน่วยรับผิดชอบ/ ชื่อ ฝ่ายปฏิบัติการใน พื้นที่ โทร 075-481137</p>
14	<p>การจัดตั้งและบริหารจัดการศูนย์พักพิงชั่วคราว (กรณีที่มีการอพยพ)</p>	ส่วนสนับสนุน	<p>หน่วยรับผิดชอบ/</p>

ลำดับที่	การปฏิบัติ	ส่วนงานที่รับผิดชอบ	หน่วยรับผิดชอบ/ ผู้รับผิดชอบในพื้นที่ (ระบุเบอร์โทรศัพท์)
	รายละเอียดตามข้อ 4.10		ชื่อ ฝ่ายติดตาม และ ประสานงาน โทร 075-481137
15	สงเคราะห์ช่วยเหลือผู้ประสบภัย สงเคราะห์ช่วยเหลือผู้ประสบภัยและจัดส่งปัจจัยที่จำเป็นต่อการดำรงชีวิต เช่น อาหาร น้ำดื่ม และเครื่องนุ่งห่ม เป็นต้น ไปยังพื้นที่ประสบภัย	ส่วนสนับสนุน	หน่วยรับผิดชอบ/ ชื่อ ฝ่ายติดตาม และ ประสานงาน โทร 075-481137
16	การประเมินความเสียหายและความต้องการความช่วยเหลือในช่วงขณะเกิดภัย องค์กรปกครองส่วนท้องถิ่นแห่งพื้นที่สำรวจและจัดทำข้อมูลความต้องการของผู้ประสบภัยในเบื้องต้น และรายงานให้อำเภอเพื่อประกอบการร้องขอการสนับสนุน และนำไปกำหนดเป็นมาตรการและแนวทางในการช่วยเหลือ เช่น ความช่วยเหลือ ด้านอาหาร น้ำดื่ม การรักษาพยาบาล สุขอนามัยและการกำจัดสิ่งปฏิกูล เป็นต้น	ส่วนอำนวยการ	หน่วยรับผิดชอบ/ ชื่อ ฝ่ายอำนวยการ โทร 075-481137
17	จัดตั้งศูนย์ข้อมูลประชาสัมพันธ์ร่วม (Joint Information Center : JIC) ทำหน้าที่ประสานข้อมูลข่าวสารสาธารณะที่เกี่ยวข้องกับการดำเนินกิจกรรมการจัดการเหตุฉุกเฉิน และเป็นศูนย์ที่อยู่ใกล้ชิดกับเหตุการณ์ สามารถเข้าถึงข้อมูลที่มีการเปลี่ยนแปลงได้ตลอดเวลา จึงเป็นศูนย์กลางของการติดต่อสำหรับสื่อข่าวสารทุกประเภทที่ได้รับการกลั่นกรอง และรับรองข้อมูล เพื่อกระจายข้อมูลข่าวสารให้เกิดความถูกต้อง รวดเร็ว เป็นปัจจุบัน และต่อเนื่อง โดยให้เจ้าหน้าที่ข้อมูลข่าวสารสาธารณะเข้ามาอยู่รวมกันใน ศูนย์ประสานข้อมูลร่วม	ศูนย์ข้อมูล ประชาสัมพันธ์ ร่วม	หน่วยรับผิดชอบ/ ชื่อ ฝ่ายติดตาม และ ประสานงาน โทร 075-481137
18	- กรณีมีผู้เสียชีวิตจำนวนมาก จัดให้มีการพิสูจน์เอกลักษณ์บุคคลให้เป็นไปตามอำนาจหน้าที่การปฏิบัติของสำนักงานตำรวจแห่งชาติ และหรือ ตามบันทึกข้อตกลงระหว่างหน่วยงานที่เกี่ยวข้อง - กำหนดให้มีสถานที่รองรับศพ เก็บรักษาศพ (วัดและตู้แช่ศพ) และการเคลื่อนย้ายศพ หรือนำศพไปตรวจพิสูจน์เอกลักษณ์บุคคลตามระเบียบกฎหมายที่เกี่ยวข้องอย่างเป็นระบบ	ส่วนปฏิบัติการ	หน่วยรับผิดชอบ/ ชื่อ ฝ่ายปฏิบัติการใน พื้นที่ โทร 075-481137
19	เมื่อสาธารณภัยที่เกิดขึ้นในพื้นที่ยุติแล้ว ให้ผู้อำนวยการท้องถิ่นรายงานสถานการณ์สาธารณภัยให้ผู้อำนวยการอำเภอรอบ และเมื่อมีการประกาศหรือยืนยันสถานการณ์สาธารณภัยในพื้นที่ยุติลงแล้ว ให้ดำเนินการอพยพประชาชนกลับที่ตั้งอย่างปลอดภัย	ส่วนอำนวยการ	หน่วยรับผิดชอบ/ ชื่อ ฝ่ายอำนวยการ โทร 075-481137
20	อพยพกลับ กรณีสถานการณ์สาธารณภัยยุติ เมื่อได้รับแจ้งข่าวการยกเลิก	ส่วนปฏิบัติการ	หน่วยรับผิดชอบ/

ลำดับที่	การปฏิบัติ	ส่วนงานที่รับผิดชอบ	หน่วยรับผิดชอบ/ ผู้รับผิดชอบในพื้นที่ (ระบุเบอร์โทรศัพท์)
	สถานการณ์สาธารณสุขอย่างชัดเจน ให้ผู้นำชุมชนหรือกลุ่มผู้นำอพยพปรับแจ้งผู้อพยพเพื่อเตรียมความพร้อมในการอพยพกลับไปสู่ที่อยู่อาศัยต่อไป โดยจัดระเบียบและลำดับก่อนหลังการอพยพกลับไป พร้อมทั้งประสานงานกับเจ้าหน้าที่ที่ดำเนินการควบคุมดูแลการอพยพกลับไป		ชื่อ ฝ่ายปฏิบัติการในพื้นที่ โทร 075-481137
21	หากสถานการณ์สาธารณสุขมีความรุนแรง และหรืออาจจะเกิดสาธารณสุขภัยซ้ำซ้อน เกินขีดความสามารถของ อปท. ให้ร้องขอขอรับการสนับสนุนจากองค์กรปกครองส่วนท้องถิ่นข้างเคียงหรืออำเภอให้ประสานขอรับการสนับสนุนจากกองอำนาจการป้องกันและบรรเทาสาธารณสุข (เทศบาลตำบลไม้เรียง , เทศบาลตำบลจันดี)และกองอำนาจการป้องกันและบรรเทาสาธารณสุขอำเภอเพื่อดำเนินการในส่วนที่เกี่ยวข้องต่อไป	ส่วนอำนาจการ	หน่วยรับผิดชอบ/ ชื่อ ฝ่ายอำนาจการ โทร 075-481137

หมายเหตุ : การกำหนดส่วนงานที่รับผิดชอบ ศูนย์ปฏิบัติการฉุกเฉินของ อปท. สามารถปรับเปลี่ยนได้ตามความเหมาะสมของสถานการณ์ภัย และสอดคล้องกับบทบาทหน้าที่ภายในโครงสร้างศูนย์ปฏิบัติการฉุกเฉิน องค์การบริหารส่วนตำบลชนแดนโดยยึดหลักมาตรฐาน เอกภาพในการจัดการ และความยืดหยุ่นของโครงสร้างองค์การการจัดการในภาวะฉุกเฉิน

4.4 การสื่อสารในภาวะฉุกเฉิน

เตรียมความพร้อมด้านระบบและเครื่องมือสื่อสาร เทศบาลตำบลฉวาง มอบหมายให้ นายพิสุทธ์ ชนะพล หัวหน้างานป้องกันและบรรเทาสาธารณสุข เทศบาลตำบลฉวาง เป็นผู้กำกับดูแลและใช้งานความถี่วิทยุสื่อสาร เพื่อใช้เป็นความถี่วิทยุกลางสำหรับติดต่อประสานงานระหว่างหน่วยงานของส่วนราชการ รัฐวิสาหกิจ และภาคเอกชน สำหรับการประสานงาน ด้านการป้องกันและบรรเทาสาธารณสุข ตลอดจนงานกิจการอื่นๆ ในภาวะปกติ และในภาวะไม่ปกติ โดยกำหนดให้ นายสุเมศวร์ เสือทอง หัวหน้าสำนักปลัดเทศบาลตำบลฉวาง เป็นผู้ควบคุมดูแลการใช้งานภายในเทศบาลตำบลฉวาง

4.4.1 การปฏิบัติงานด้านการสื่อสารกรณีเกิดเหตุฉุกเฉิน

(1) จัดตั้งศูนย์สื่อสารและจัดให้มีระบบสื่อสารหลัก ระบบสื่อสารรอง และระบบสื่อสารอื่นๆ ที่จำเป็นให้ใช้งานได้ตลอด ๒๔ ชั่วโมง ให้สามารถเชื่อมโยงระบบสื่อสารดังกล่าวกับหน่วยงานอื่นได้ตามปกติโดยเร็วอย่างทั่วถึงทุกพื้นที่

(2) ใช้โครงข่ายสื่อสารทางโทรศัพท์ โทรสาร และวิทยุสื่อสารเป็นหน่วยงานหลัก

หน่วยงานหลักที่วางระบบสื่อสารในภาวะฉุกเฉิน ได้แก่ หมายเลขโทรศัพท์/

โทรสาร 075-481137

4.4.2 หน่วยงานสนับสนุน ได้แก่

ลำดับที่	ชื่อหน่วยงาน	นามเรียก ขาน	ความถี่วิทยุ	โทรศัพท์	หมายเหตุ
1	กองอำนวยการป้องกันและ บรรเทาสาธารณภัยจังหวัด นครศรีธรรมราช	-	-	075-310192	
2	กองอำนวยการป้องกันและ บรรเทาสาธารณภัยอำเภอฉวาง	-	-	075-181229	
3	กองอำนวยการป้องกันและ บรรเทาสาธารณภัยเทศบาล ตำบลฉวาง	อินทนิล	162.55 MHz	075-481137	
4	กองอำนวยการศูนย์ อปพร.ทต.ฉวาง	อินทนิล	162.55 MHz	075-481137	
5	การไฟฟ้าส่วนภูมิภาค อำเภอฉวาง	-	-	075-481165	
6	การประปาส่วนภูมิภาค สาขาจันดี	-	-	075-956044	
7	โรงพยาบาลสมเด็จพระ ยุพราชฉวาง	-	-	075-481113	
8	มูลนิธิสยามรวมใจปุ้อินทร์จันดี	-	-	081-4087626	
9	สถานีตำรวจภูธรฉวาง	-	-	075-358440	
10	วิทยุชุมชน	-	-	075-480339	

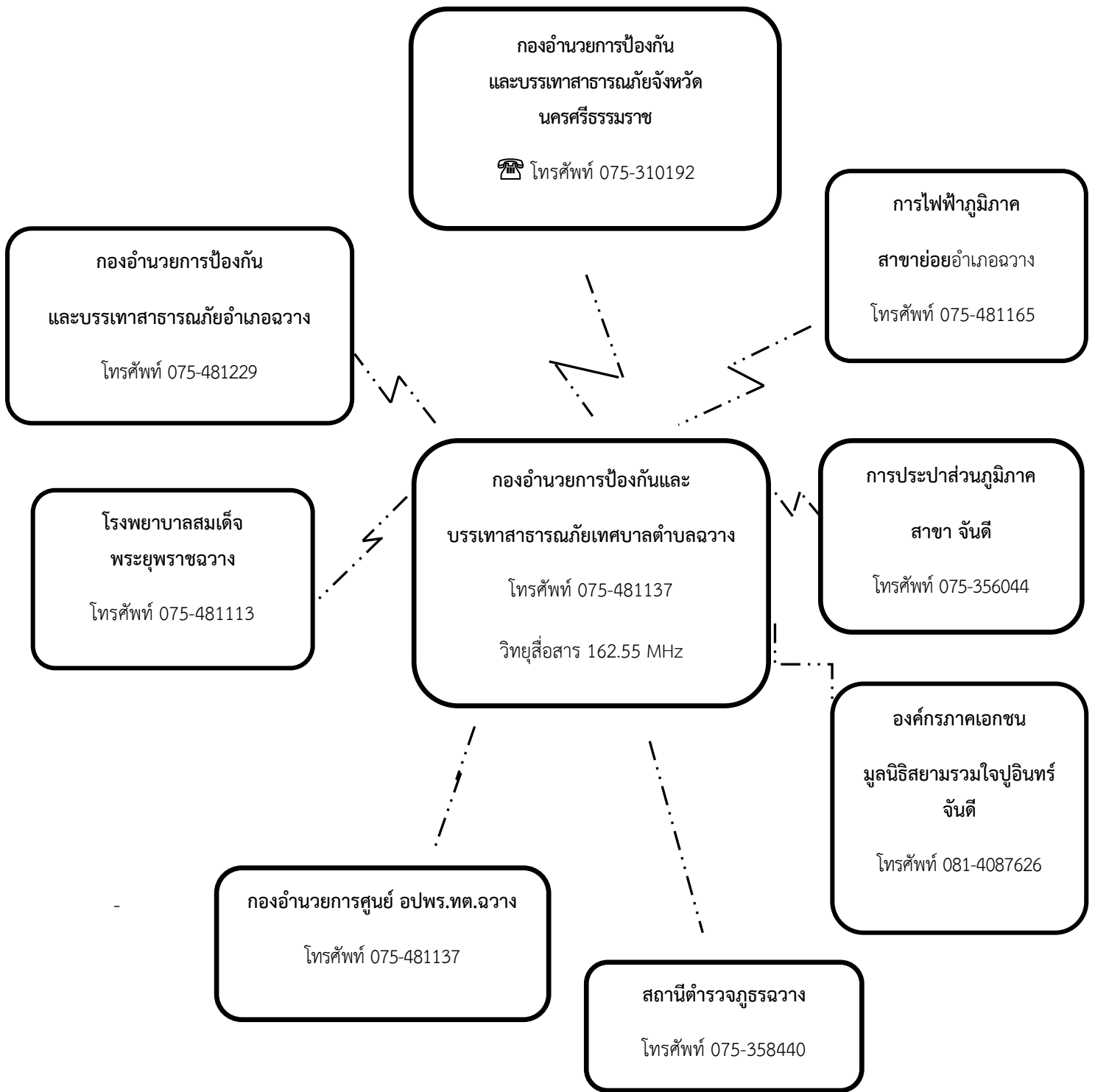

แผนภาพที่ 4-3 : ผังสื่อสารในการป้องกันและบรรเทาสาธารณภัยเทศบาลตำบลฉวาง

4.5 การประชาสัมพันธ์ข้อมูลข่าวสารในภาวะฉุกเฉิน

เป็นระบบและกระบวนการกระจายข้อมูลข่าวสารที่เกิดหรือคาดว่าจะเกิดสาธารณภัยขึ้น ให้ส่วนราชการและประชาชนได้รับรู้และเข้าใจสถานการณ์ โดยผ่านช่องทางการสื่อสารที่กำหนดไว้ เช่น โทรศัพท์ วิทยุ หอกระจายข่าว ฯลฯ และวิธีอื่นๆ เพื่อให้ประชาชนรับทราบ เข้าใจในสถานการณ์ที่ถูกต้องและลดความตื่นตระหนก โดยมอบให้ฝ่ายประชาสัมพันธ์ขององค์การบริหารส่วนตำบลชนแดนเป็นหน่วยงานหลักดำเนินการ ดังนี้

4.5.1 จัดตั้งศูนย์ข้อมูลประชาสัมพันธ์ร่วม (Join Information Center : JIC) เพื่อทำหน้าที่ประสานข้อมูลข่าวสารสาธารณะ ที่เกี่ยวข้องกับการดำเนินกิจกรรมการจัดการเหตุฉุกเฉินและเป็นศูนย์ที่อยู่ใกล้ชิดกับเหตุการณ์ สามารถเข้าถึงข้อมูลที่มีการเปลี่ยนแปลงได้ตลอดเวลา จึงเป็นศูนย์กลางของการติดต่อสำหรับสื่อข่าวสารทุกประเภทที่ได้รับ การกลั่นกรอง และรับรองข้อมูล เพื่อกระจายข้อมูลข่าวสารให้เกิดความถูกต้อง รวดเร็ว เป็นปัจจุบัน และต่อเนื่อง โดยให้เจ้าหน้าที่ข้อมูลข่าวสารสาธารณะควรต้องเข้ามาอยู่รวมกันในศูนย์ประสานข้อมูลร่วม

4.5.2 ตรวจสอบยืนยันความถูกต้องของข้อมูลการเกิดภัยจากกำนัน ผู้ใหญ่บ้าน ผู้นำชุมชน อาสาสมัครแจ้งเตือนภัย กองอำนาจการป้องกันและบรรเทาสาธารณภัยระดับเหนือขึ้นไป รวมทั้งหน่วยงานที่เกี่ยวข้องก่อนแจ้งเตือนภัยผ่านช่องทางการสื่อสารทุกชนิด

4.5.3 ประชาสัมพันธ์ข้อมูลข่าวสารที่ชัดเจน ทันเวลา ถูกต้อง และเข้าใจง่าย เป็นข้อมูลที่บอกถึงอันตรายที่กำลังเกิดขึ้นกับชีวิตและทรัพย์สิน อันได้แก่ ลักษณะ ขนาด จุดที่เกิดภัย รัศมีความเสียหายตามพื้นที่การปกครอง ช่วงเวลา ระยะเวลา ภัยจะรุนแรงยิ่งขึ้นหรือไม่ และประชาชนต้องปฏิบัติอย่างไร หรือต้องมีการอพยพหรือไม่ รวมทั้งวิธีการแจ้งเหตุ หมายเลขโทรศัพท์ และการสื่อสารอื่นๆ ไปยังชุมชนพื้นที่ที่ประสบภัย และพื้นที่ข้างเคียง โดยสื่อ ข่ายการสื่อสาร เครื่องมืออุปกรณ์การเตือนภัยที่มีอยู่ของชุมชน เช่น วิทยุชุมชน หอกระจายข่าว หอเตือนภัย โทรโข่ง เป็นต้น

4.5.4 จัดให้มีเจ้าหน้าที่รับผิดชอบในการให้ข้อมูลเท่าที่จำเป็นเกี่ยวกับการดำเนินการของศูนย์ปฏิบัติการฉุกเฉิน องค์การบริหารส่วนตำบลชนแดนบัญชาการเหตุการณ์แก่สื่อมวลชน และประชาชน รวมทั้งรับฟังข้อคิดเห็น ข้อมูล ข้อเรียกร้องของประชาชนที่ได้รับผลกระทบจากสถานการณ์ภัยหรือจากการปฏิบัติของเจ้าหน้าที่

4.5.5 กรณีที่มีข่าวเชิงลบ ให้แจ้งข้อมูลข่าวสาร และชี้แจงข้อเท็จจริงให้สาธารณชนทราบ

4.6 การอพยพ

เมื่อเกิดหรือคาดว่าจะเกิดสาธารณภัยขึ้นในพื้นที่ใด และการอาศัยอยู่ในเขตพื้นที่นั้น จะเป็นอันตราย ให้ผู้มีอำนาจตามมาตรา 28 แห่งพระราชบัญญัติป้องกันและบรรเทาสาธารณภัย พ.ศ. 2550 (ผู้บัญชาการ ผู้อำนวยการ และเจ้าพนักงานซึ่งได้รับมอบหมาย) มีอำนาจสั่งอพยพผู้ซึ่งอยู่ในพื้นที่นั้นออกไปจากพื้นที่อย่างเป็นระเบียบ ทั้งนี้ ให้ดำเนินการอพยพไม่ต่ำกว่า 12 ชั่วโมงก่อนเกิดสาธารณภัย และจัดให้มีกำลังเจ้าหน้าที่เข้ารักษาความสงบเรียบร้อย เพื่อป้องกันทรัพย์สินของประชาชน ให้ผู้นำชุมชนและหน่วยงานปฏิบัติตามขั้นตอน ดังนี้

4.6.1 การตัดสินใจอพยพ

(1) การตัดสินใจอพยพในเขต เทศบาลตำบลฉวางกำหนดให้นายกเทศมนตรีตำบลฉวาง ในฐานะผู้อำนวยการท้องถิ่น เป็นผู้ตัดสินใจและควบคุมการอพยพประชาชนออกจากพื้นที่ประสบภัย โดยมี ปลัดเทศบาลตำบลฉวาง ในฐานะผู้ช่วยผู้อำนวยการท้องถิ่น เป็นผู้ช่วย

(2) การตัดสินใจอพยพในเขตพื้นที่หมู่บ้าน กำหนดให้ผู้ใหญ่บ้านแต่ละหมู่บ้านควบคุม กำกับ ดูแล การอพยพประชาชนออกจากพื้นที่ประสบภัย ตามคำสั่งของผู้อำนวยการท้องถิ่น โดยมีรองนายกคนที่ 1 เป็นผู้ช่วย ทุกขั้นตอนการปฏิบัติต้องประสานการปฏิบัติและรายงานสถานการณ์ไปยังนายกเทศมนตรี ตำบลฉวางในฐานะผู้อำนวยการท้องถิ่นเบอร์โทรศัพท์ 075-481137

4.6.2 เมื่อได้รับข้อมูลข่าวสารแจ้งเตือน ประชาชนต้องปฏิบัติตามข้อสั่งการของผู้อำนวยการ ท้องถิ่น โดยเตรียมตัวไว้ให้พร้อมสำหรับการอพยพ จัดเตรียมกระเป๋าที่มีของมีค่า เงินสด เอกสารสำคัญ ของใช้ จำเป็นส่วนตัว ยารักษาโรค อาหาร น้ำดื่ม เท้าที่จำเป็น รวมทั้งดูแลสุขภาพจิตใจในครอบครัวให้อยู่ในความสงบ ก่อนออกจากบ้านเรือนให้นำกระเป๋าที่จัดเตรียมไว้ติดตัวไป ปิดบ้านเรือนให้มีมิดชิดที่สุดเท่าที่จะทำได้ และ เดินทางไปรวมกัน ณ จุดนัดหมายประจำชุมชนโดยเร็ว

4.6.3 หน่วยอพยพ ต้องศึกษาเส้นทางที่จะเข้าสู่พื้นที่เป้าหมาย และตรวจสอบสภาพของ ยานพาหนะสำหรับการอพยพให้พร้อมปฏิบัติหน้าที่อยู่ตลอดเวลา รวมทั้งติดต่อประสานงานกับผู้นำชุมชนหรือ ผู้นำหมู่บ้านทุกระยะ ประชาสัมพันธ์ให้คำแนะนำในขั้นตอนการอพยพต่อผู้อพยพ พร้อมทั้งจัดระเบียบและ จัดแบ่งประเภทของบุคคลตามลำดับความเร่งด่วน เช่น ผู้ป่วยทุพพลภาพ คนพิการ คนชรา เด็ก และสตรี ตามลำดับ ซึ่งเป็นกลุ่มเปราะบาง และดำเนินการปฏิบัติตามขั้นตอนการอพยพที่กำหนดไว้

4.6.4 จัดเจ้าหน้าที่อาสาสมัครดูแลความปลอดภัยบ้านเรือนของผู้อพยพ และควรประสาน เจ้าหน้าที่ตำรวจในท้องที่เพื่อจัดส่งกำลังสายตรวจ อปพร. หรืออาสาสมัคร ไปดูแลบ้านเรือนผู้อพยพเป็นระยะ แต่ถ้าสถานการณ์ล่อแหลมมีความเสี่ยง ควรงดออกปฏิบัติหน้าที่โดยเด็ดขาด แต่ถ้าสามารถออกปฏิบัติภารกิจได้ ภายหลังเสร็จสิ้นภารกิจแล้วควรนำข้อมูลกลับมารายงานให้ผู้อพยพทราบโดยทันที เพื่อป้องกันมิให้ผู้อพยพเกิด ความกังวลต่อความปลอดภัยในทรัพย์สินของตน

4.6.5 ให้นำหน่วยงานอพยพอำนวยความสะดวกด้านปัจจัยสี่ ปฐมพยาบาล ช่วยเหลือผู้บาดเจ็บ บริการอาหารและน้ำดื่ม การดูแลรักษาความสะอาดให้ถูกสุขลักษณะ จัดเป็นสัดส่วนบริเวณปรุงอาหาร จัดระบบสาธารณสุขปกคพื้นฐาน จัดระบบการรับของบริจาคอย่างทั่วถึงและเป็นธรรม

4.6.6 รายงานความเคลื่อนไหวของสถานการณ์สาธารณสุขอย่างใกล้ชิดและต่อเนื่องจากสื่อทุก ช่องทางรวมทั้งหน่วยงานที่เกี่ยวข้อง และนำข้อมูลข่าวสารดังกล่าวแจ้งให้ผู้อพยพทราบทุกระยะ เพื่อให้ผู้อพยพ คลายความวิตกกังวล

4.7 การบริหารจัดการศูนย์พักพิงชั่วคราว

การช่วยเหลือผู้ประสบภัยที่อาศัยในศูนย์พักพิงชั่วคราวในระยะต้น และระยะกลางให้ได้ผลดี จำเป็นต้องคำนึงถึงสิ่งสำคัญ ได้แก่

- (1) การดูแลด้านความปลอดภัย
- (2) การจัดการด้านสวัสดิการ อาหาร สุขภาพ และความเป็นอยู่ ให้มีความสะดวก
- (3) การรักษาพยาบาล และการควบคุมป้องกันโรคให้เป็นไปอย่างทั่วถึง

- (4) การมีกิจกรรมฟื้นฟูสุขภาพจิตร่วมกันเพื่อให้มีสุขภาพจิตที่ดี
- (5) การรวมกลุ่มเป็นแหล่งเดียวกันเพื่อติดต่อขอรับการสนับสนุนจากภายนอก

ให้กองสวัสดิการและสังคมหรือกองสาธารณสุขและสิ่งแวดล้อม (กรณีเทศบาล) หรือส่วนสาธารณสุขและสิ่งแวดล้อม (กรณีองค์การบริหารส่วนตำบล) เป็นหน่วยรับผิดชอบหลักในการบริหารศูนย์พักพิงชั่วคราว และประสานงานที่เกี่ยวข้องในการสนับสนุนยานพาหนะ เครื่องมืออุปกรณ์ ระบบสื่อสาร ระบบสาธารณูปโภค รวมทั้งประสานงานกับกองอำนาจการป้องกันและบรรเทาสาธารณภัยอำเภอและจังหวัดเพื่อประสานการปฏิบัติในการจัดการศูนย์พักพิงชั่วคราว โดยให้คำนึงถึงแนวทางที่ในการช่วยเหลือกลุ่มเปราะบางเป็นสำคัญ

หัวหน้า/ผู้จัดการศูนย์พักพิงชั่วคราว

(กำนัน / ผู้ใหญ่บ้าน / ประธานชุมชน)

ฝ่ายอำนวยการร่วม

(หัวหน้าฝ่ายแต่ละฝ่าย เช่น ประสานงาน / ประชาสัมพันธ์ / รักษาความสงบเรียบร้อย)

ฝ่ายปฏิบัติการ

(หัวหน้าฝ่ายแต่ละฝ่าย เช่น บรรเทาทุกข์ / พื้นฟู / พยาบาลและสุขภาพอนามัย)

บทบาทหน้าที่

1. อำนวยการและบริหารจัดการต่างๆ เช่น จัดทำบัญชีรายชื่อผู้ประสบภัยของชุมชน ประสานงานทั้งภายในและภายนอกศูนย์พักพิงชั่วคราว การรับบริจาค การประกอบและแจกจ่ายอาหาร ระบบสุขภาพและสุขภาพอนามัย เป็นต้น
2. จัดการพื้นที่ของศูนย์พักพิงชั่วคราวของชุมชนให้เป็นระเบียบและเป็นระบบ
3. จัดหาเครื่องมือ อุปกรณ์ เครื่องใช้ที่จำเป็นแก่การดำรงชีวิตขณะที่อาศัยอยู่ในศูนย์พักพิงชั่วคราว
4. ความปลอดภัยและความสงบเรียบร้อย
5. จัดพาหนะในการขนส่ง เช่น สิ่งของ ผู้ป่วย ในกรณีมีผู้เจ็บป่วยต้องไปส่งโรงพยาบาล เป็นต้น
6. ประสานงานกับหน่วยงานที่เกี่ยวข้อง / ผู้ที่เกี่ยวข้อง

บทบาทหน้าที่

1. บรรเทาทุกข์เบื้องต้นด้านปัจจัยสี่ คือ ที่อยู่อาศัย อาหาร เครื่องนุ่งห่ม และยารักษาโรค
2. ช่วยเหลือด้านสุขภาพอนามัยให้แก่ผู้ประสบภัยในชุมชน/หมู่บ้าน
3. ประสานกับผู้ประสบภัยที่ต้องการความช่วยเหลือ

แผนภาพที่ 4-4 : โครงสร้างศูนย์พักพิงชั่วคราวเทศบาลตำบลฉวาง

หมายเหตุ : สามารถปรับได้ตามความเหมาะสม

4.8 แนวทางปฏิบัติในการประเมินความเสียหายและความต้องการความช่วยเหลือ (Damage and Need Assessment : DANA)

กองอำนวยการป้องกันและบรรเทาสาธารณภัยเทศบาลตำบลฉวาง จะประเมินความเสียหายและความต้องการความช่วยเหลือภายในพื้นที่ประสบภัย โดยวิเคราะห์ผลกระทบจากความเสียหายที่เกิดขึ้นจากสาธารณภัย มีหลักการปฏิบัติ ดังนี้

4.8.1 การประเมินแบบรวดเร็ว (rapid assessment) จะกระทำทันทีภายหลังจากเกิดเหตุภัย สาธารณภัยเกิดขึ้น โดยมากภายในสัปดาห์แรกของการเกิดภัย เป็นการประเมินแบบคร่าวๆ ในการให้ความช่วยเหลือเบื้องต้น เพื่อให้ทันต่อความต้องการในภาวะฉุกเฉิน ลำดับความสำคัญก่อน – กลาง และรวบรวมข้อมูลความต้องการ สิ่งที่ควรปฏิบัติหลังจากเกิดภัย และทรัพยากรที่จำเป็นทุกๆ ด้านทั้งผู้ประสบภัย โครงสร้างพื้นฐาน สิ่งแวดล้อม

4.8.2 การประเมินแบบละเอียด (detailed assessment) จะดำเนินการทันที เมื่อภาวะฉุกเฉินสิ้นสุดลง หรืออย่างน้อยภายใน 2 สัปดาห์ หลังจากเกิดสาธารณภัย ทั้งนี้ ขึ้นอยู่กับการเข้าถึงพื้นที่ประสบภัย เป็นการระบุมูลค่าความเสียหายทางกายภาพ โครงสร้างทางสังคม ประเมินการด้านการเงินและวัสดุอุปกรณ์ ที่จะต้องใช้ในการให้ความช่วยเหลือและความต่อเนื่อง ทั้งนี้ จำเป็นจะต้องใช้ผู้เชี่ยวชาญในแต่ละสาขา ดำเนินการประเมินความเสียหายและความต้องการในแต่ละด้าน

เมื่อประเมินความเสียหายและทราบความต้องการความช่วยเหลือแล้ว ให้นำข้อมูลที่ได้มาทำการวิเคราะห์ความสามารถของผู้ประสบภัยในการตอบโต้สถานการณ์ฉุกเฉินด้วยตนเองและจัดทำรายงานสรุปเสนอผู้อำนวยการท้องถิ่นเพื่อบริหารจัดการทรัพยากรที่มีอยู่ให้เกิดความเสมอภาคและทั่วถึง รวมถึงการขอรับความช่วยเหลือเพิ่มเติมจากหน่วยงานภายนอก เช่น ความช่วยเหลือด้านอาหาร น้ำดื่ม การรักษาพยาบาล สุขอนามัยและการกำจัดสิ่งปฏิกูล ความช่วยเหลือด้านสุขภาวะ ที่พักพิง อุปกรณ์ยังชีพ เป็นต้น

ตารางที่ 4-1 : การประเมินความเสียหายและความต้องการความช่วยเหลือ (Damage and Need Assessment : DANA)

ระยะที่ 0 เตรียมความพร้อม ในการประเมิน	ระยะที่ 1 ประเมินสถานการณ์และ ผลกระทบเบื้องต้น: การประเมินแบบรวดเร็ว (rapid assessment)	ระยะที่ 2 ประเมินผลกระทบและการให้ ความช่วยเหลือบรรเทาทุกข์: การประเมินแบบ ละเอียด(detailed assessment)
เตรียมความพร้อม	ช่วยเหลือชีวิตและการบริการต่อกรณีฉุกเฉิน	
ก่อนเกิดภัย	ขณะเกิดภัย – 72 ชั่วโมง	ภาวะฉุกเฉินสิ้นสุดลง หรือภายใน 2 สัปดาห์
ลักษณะการประเมิน		
การเตรียมพร้อมสำหรับ การประสานการประเมิน : การเตรียมข้อมูลทั่วไป	การประเมินเบื้องต้น :เป็นการประเมินแบบ คร่าวๆ ในการให้ความช่วยเหลือเบื้องต้น เพื่อให้ทันต่อความต้องการในภาวะฉุกเฉิน ลำดับความสำคัญก่อน – กลาง และรวบรวม ข้อมูลความต้องการ สิ่งที่ต้องปฏิบัติหลังจาก เกิดภัย ด้านทั้งผู้ประสบภัย โครงสร้างพื้นฐาน และสิ่งแวดล้อม	ประเมินระยะเร่งด่วน : เป็นการระบุมูลค่า ความเสียหายทางกายภาพ โครงสร้างทาง สังคม ประเมินการด้านการเงินและวัสดุ อุปกรณ์ ที่จะต้องใช้ในการให้ความช่วยเหลือ และความต่อเนื่อง ทั้งนี้ จำเป็นจะต้องใช้ ผู้เชี่ยวชาญในแต่ละสาขาดำเนินการประเมิน ความเสียหายและความต้องการในแต่ละด้าน

4.9 การรับ-จ่ายสิ่งของบริจาค

หากกองอำนาจการป้องกันและบรรเทาสาธารณภัยเทศบาลตำบลฉวาง พิจารณาเห็นว่ามีความจำเป็นต้องจัดให้มีการรับบริจาคเงินหรือทรัพย์สิน เพื่อช่วยเหลือผู้ประสบสาธารณภัยให้ดำเนินการตามระเบียบที่เกี่ยวข้อง ดังต่อไปนี้

- (1) ระเบียบสำนักนายกรัฐมนตรีว่าด้วยการรับบริจาคและการให้ความช่วยเหลือผู้ประสบสาธารณภัย พ.ศ. 2542 และที่แก้ไขเพิ่มเติม
- (2) ระเบียบสำนักนายกรัฐมนตรีว่าด้วยการเรียไของหน่วยงานของรัฐ พ.ศ. 2544
- (3) ระเบียบกระทรวงการคลังว่าด้วยการรับเงินหรือทรัพย์สินที่มีผู้บริจาคให้ทางราชการ พ.ศ. 2526
- (4) ระเบียบกรมพัฒนาสังคมและสวัสดิการว่าด้วยการรับบริจาคสิ่งของเหลือใช้ของศูนย์รับบริจาคเพื่อการสงเคราะห์ผู้เดือดร้อน พ.ศ. 2547

โดยมีแนวทางปฏิบัติในการรับ-จ่ายสิ่งของบริจาค ดังนี้

4.9.1 จัดตั้งศูนย์รับบริจาคเพื่อช่วยเหลือผู้ประสบภัย และกำหนดสถานที่เก็บรักษาสิ่งของบริจาค

4.9.2 เทศบาลตำบลฉวาง หรือร่วมกับหน่วยงานที่เกี่ยวข้องในการกำหนดระเบียบการเก็บรักษาเงินบริจาคและสิ่งของบริจาค รวมถึงสถานที่เก็บรักษาสิ่งของบริจาค และวิธีแจกจ่ายเงินและสิ่งของบริจาค เพื่อให้เกิดความเป็นเอกภาพและเกิดประโยชน์แก่ผู้ประสบสาธารณภัยอย่างเสมอภาค

4.9.3 จัดทำบัญชีการรับ-จ่าย สิ่งของบริจาคไว้เป็นหลักฐาน เพื่อควบคุมระบบข้อมูลในการบริหารจัดการสิ่งของบริจาคอย่างทั่วถึงและเป็นธรรม

กรณีทีบุคคล หน่วยงาน หรือองค์กรใดจัดตั้งศูนย์รับบริจาคเพื่อช่วยเหลือผู้ประสบ
สาธารณภัย หากบุคคล หน่วยงาน หรือองค์กรนั้นไม่ได้รับมอบภารกิจใดๆ จากกองอำนวยการป้องกันและ
บรรเทาสาธารณภัยองค์การบริหารส่วนตำบลชนแดน ให้บุคคล หน่วยงาน หรือองค์กรนั้นเป็นผู้รับผิดชอบ
ค่าใช้จ่ายในการขนย้ายและส่งมอบสิ่งของบริจาค

4.10 การยกเลิกสถานการณ์สาธารณภัย

(1) ให้ติดตามความเคลื่อนไหวของสถานการณ์สาธารณภัยอย่างใกล้ชิดและต่อเนื่อง
พร้อมทั้งตรวจสอบข้อมูลจากทุกแหล่งจนแน่ใจ และมีการยืนยันความชัดเจนว่าสถานการณ์คลี่คลายกลับสู่
ภาวะปกติแล้ว ให้ผู้อำนวยการท้องถิ่นรายงานข้อมูลให้ผู้อำนวยการอำเภอทราบ เพื่อประกาศยุติสถานการณ์
สาธารณภัยในพื้นที่

(2) เมื่อได้รับการยืนยันอย่างชัดเจนจากผู้อำนวยการท้องถิ่น ให้ประกาศยุติสถานการณ์
ว่าสาธารณภัยได้สิ้นสุดลงแล้ว ให้แจ้งข้อมูลดังกล่าวให้ผู้อพยพทราบเพื่อเตรียมพร้อมในการอพยพกลับสู่พื้นที่
อาศัยของตนเองต่อไป

(3) เมื่อยกเลิกหรือปิดศูนย์ปฏิบัติการฉุกเฉินของ องค์การบริหารส่วนตำบลชนแดนให้ส่ง
มอบภารกิจที่ต้องดำเนินการต่อให้หน่วยงานที่รับผิดชอบตามภารกิจของหน่วยงานนั้นต่อไป เพื่อความต่อเนื่อง
ในการปฏิบัติงาน

4.11 การอพยพกลับ

เมื่อประชาชนได้รับแจ้งข่าวการยกเลิกสถานการณ์สาธารณภัยอย่างชัดเจน ให้ผู้นำ
ชุมชนหรือผู้นำกลุ่มอพยพรีบแจ้งผู้อพยพเพื่อเตรียมความพร้อมสำหรับการอพยพกลับและรอรับการแจ้ง
จุดอพยพกลับ โดยการจัดระเบียบและลำดับก่อนหลังของการอพยพกลับอย่างเป็นระบบไปสู่พื้นที่อาศัยของ
ตนเอง พร้อมทั้งประสานงานกับเจ้าหน้าที่ที่รับผิดชอบควบคุมดูแลการอพยพกลับ

4.12 การอพยพส่วนราชการ และองค์กรปกครองส่วนท้องถิ่น

ให้ศูนย์ปฏิบัติการฉุกเฉินเทศบาลตำบลวาง แบ่งประเภทของส่วนราชการและองค์กร
ปกครองส่วนท้องถิ่นที่จะอพยพมาอยู่ในพื้นที่ปลอดภัยตามลำดับและความจำเป็นเร่งด่วน พร้อมทั้งกำหนดพื้นที่
รองรับการอพยพส่วนราชการ ครอบครัวส่วนราชการ และองค์กรปกครองส่วนท้องถิ่นไว้ล่วงหน้า โดยการ
ดำเนินการอพยพให้เป็นไปตามแผนอพยพส่วนราชการ เพื่อให้สามารถบริการประชาชนได้ตามปกติ

4.13 การร้องขอรับการสนับสนุนจากองค์กรปกครองส่วนท้องถิ่นข้างเคียง

ตามพระราชบัญญัติป้องกันและบรรเทาสาธารณภัยแห่งชาติ พ.ศ. 2550 มีมาตรา
ที่เกี่ยวข้องกับการขอรับการสนับสนุนจากองค์กรปกครองส่วนท้องถิ่นอื่น ดังนี้

มาตรา 21 เมื่อเกิดหรือคาดว่าจะเกิดสาธารณภัยขึ้นในเขตขององค์กรปกครอง
ส่วนท้องถิ่นแห่งพื้นที่ใด ให้ผู้อำนวยการท้องถิ่นขององค์กรปกครองส่วนท้องถิ่นแห่งพื้นที่นั้นมีหน้าที่
เข้าดำเนินการป้องกันและบรรเทาสาธารณภัยโดยเร็ว และแจ้งให้ผู้อำนวยการอำเภอที่รับผิดชอบในเขตพื้นที่
นั้นและผู้อำนวยการจังหวัดทราบทันที

ในการปฏิบัติหน้าที่ตามวรรคหนึ่ง ให้ผู้อำนวยการท้องถิ่นมีอำนาจหน้าที่
ดังต่อไปนี้

(4) ขอความช่วยเหลือจากองค์กรปกครองส่วนท้องถิ่นอื่นในการป้องกันและ
บรรเทาสาธารณภัย

มาตรา 23 ระบุว่า เมื่อเกิดสาธารณภัยขึ้นในเขตพื้นที่องค์กรปกครองส่วน
ท้องถิ่นแห่งพื้นที่ใดให้เป็นหน้าที่ของผู้อำนวยการท้องถิ่นซึ่งมีพื้นที่ติดต่อหรือใกล้เคียงกับองค์กรปกครองส่วน
ท้องถิ่นแห่งพื้นที่นั้นที่จะสนับสนุนการป้องกันและบรรเทาสาธารณภัยที่เกิดขึ้น

4.14 การยกระดับการจัดการสาธารณภัยจากระดับ 1 เป็นระดับ 2

หากสถานการณ์สาธารณภัยในพื้นที่ที่มีความรุนแรงและลุกลามต่อเนื่องยากต่อ
การรับมือให้ผู้อำนวยการท้องถิ่นแจ้งกองอำนาจการป้องกันและบรรเทาสาธารณภัยอำเภอ (กอปภ.อ.) และ
กองอำนาจการป้องกันและบรรเทาสาธารณภัยจังหวัด (กอปภ.จ.) เพื่อร้องขอให้ยกระดับการจัดการสาธารณ
ภัยเป็นระดับ 2 โดยใช้เกณฑ์หรือเงื่อนไขดังต่อไปนี้ประกอบการพิจารณา

4.14.1 พื้นที่ที่ได้รับผลกระทบและความเสียหาย

4.14.2 จำนวนผู้ที่ได้รับบาดเจ็บและเสียชีวิต หรือผู้ที่ได้รับผลกระทบ

4.14.3 สถานการณ์ของภัยมีความรุนแรง หรืออาจมีสถานการณ์แทรกซ้อน

มีการขยายตัวของภัยออกไป

4.14.4 ชีตความสามารถในการปฏิบัติงาน เช่น กำลังคน เครื่องมือ อุปกรณ์

ยานพาหนะ และอุปกรณ์พิเศษต่างๆ

4.14.5 ดุลยพินิจการประเมินศักยภาพในการจัดการสาธารณภัยของผู้อำนวยการ

ท้องถิ่น

ทั้งนี้ ให้ใช้เกณฑ์เงื่อนไขทางด้านพื้นที่/ประชากร/ความซับซ้อน/ศักยภาพ
ด้านทรัพยากร และพิจารณาหรือดุลยพินิจของผู้อำนวยการอย่างใดอย่างหนึ่ง หรือหลายอย่างประกอบกัน
เป็นเกณฑ์ในการยกระดับการจัดการสาธารณภัยจากระดับ 1 เป็นระดับ 2

บทที่ 5

การปฏิบัติหลังเกิดภัย

การปฏิบัติหลังเกิดภัย (ฟื้นฟู) เป็นการดำเนินการภายหลังจากที่ภาวะฉุกเฉินจากสาธารณภัยบรรเทาลง หรือได้ผ่านพ้นไปแล้ว เพื่อปรับสภาพระบบสาธารณูปโภค การดำรงชีวิต และสถานะวิถีความเป็นอยู่ของชุมชนที่ประสบสาธารณภัยให้กลับสู่สภาวะปกติ หรือพัฒนาให้ดีกว่าและปลอดภัยกว่าเดิม (Build Back Better and Safer) เป็นไปตามวงจรการจัดการสาธารณภัยสู่การสร้างใหม่ให้ดีกว่าและปลอดภัยกว่าเดิม (แผนภาพที่ 5-1) โดยการนำเอาปัจจัยต่างๆ ในการลดความเสี่ยงจากสาธารณภัยเข้ามาช่วยในการฟื้นฟู ซึ่งหมายรวมถึงการซ่อมสร้าง (Reconstruction) และการฟื้นฟูสภาพ (Rehabilitation) โดยมีหลักการสำคัญของการฟื้นฟู ได้แก่

การช่วยเหลือผู้ประสบภัยให้สามารถช่วยเหลือตนเองได้ เพื่อให้การดำรงชีวิตกลับเข้าสู่สภาวะปกติ โดยไม่จำเป็นต้องพึ่งพิงความช่วยเหลือจากภายนอกแต่เพียงอย่างเดียว

ผู้ประสบภัยต้องมีส่วนร่วมในกระบวนการตัดสินใจ จึงจะเกิดกระบวนการยอมรับและมีส่วนร่วมในขั้นตอนต่างๆ ที่จะดำเนินการ

พิจารณาความเสี่ยงต่อภัยในการฟื้นคืนสภาพและการสร้างใหม่เสมอ เพื่อไม่ให้งบประมาณต้องสูญเสียไปโดยเปล่าประโยชน์จากการเกิดสาธารณภัยครั้งต่อไป

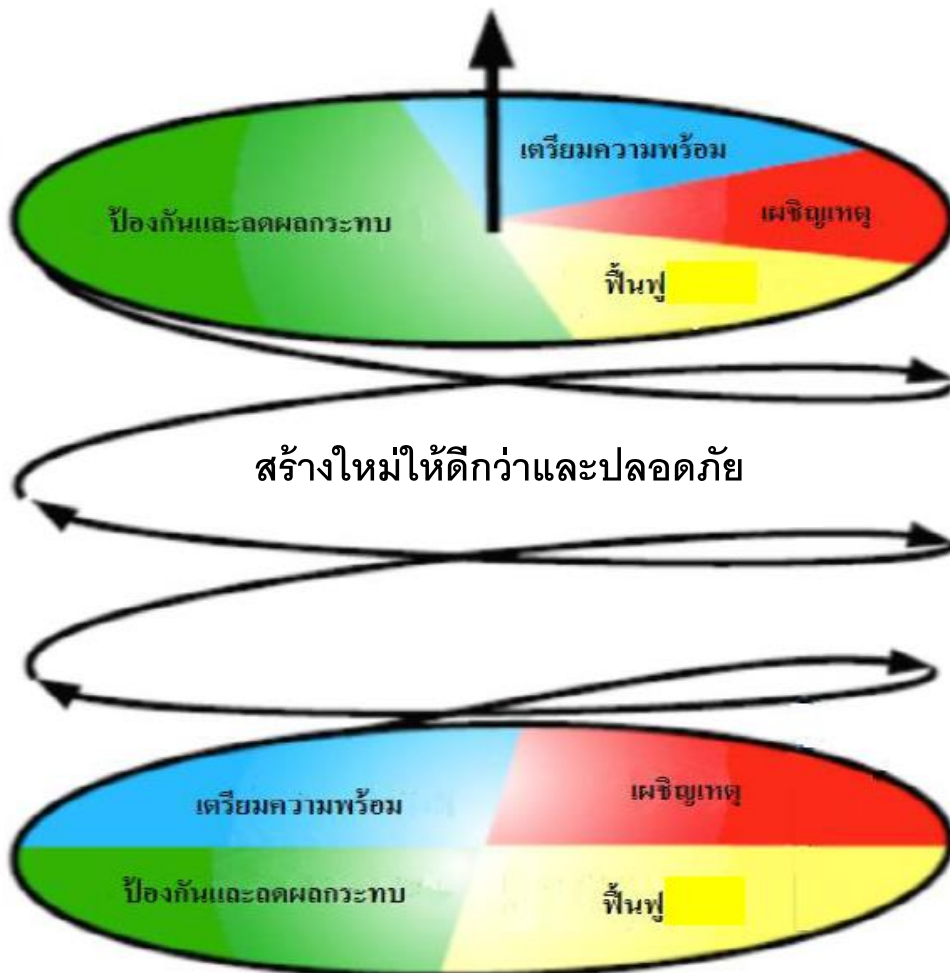

แผนภาพที่ 5-1 : วงจรการจัดการสาธารณภัยสู่การสร้างใหม่ให้ดีกว่าและปลอดภัยกว่าเดิม

ในอดีตที่ผ่านมา ได้กำหนดยุทธศาสตร์การบริหารจัดการสาธารณภัยที่สามารถตอบสนองต่อการป้องกันและบรรเทาสาธารณภัยให้มีประสิทธิภาพ ประกอบด้วย การป้องกันและลดผลกระทบ การเตรียมความพร้อม การบริหารจัดการในภาวะฉุกเฉิน (การเผชิญเหตุ) และจัดการหลังเกิดภัย (การฟื้นฟู) ซึ่งสถานการณ์สาธารณภัยในปัจจุบันนับวันจะทวีความรุนแรงมากยิ่งขึ้น ดังนั้นจึงได้มีการเปลี่ยนแปลงยุทธศาสตร์ในการจัดการสาธารณภัย โดยจากการจัดการสาธารณภัย (Disaster Management : DM) มาเป็น การจัดการความเสี่ยงจากสาธารณภัย (Disaster Risk Management : DRM) ให้มีความสำคัญกับการป้องกันและลดผลกระทบ การเตรียมความพร้อม ซึ่งเป็นการลดความเสี่ยงจากสาธารณภัย (Disaster Risk Reduction : DRR) เพิ่มมากขึ้น เพื่อสร้างความปลอดภัยในชีวิตและทรัพย์สินของประชาชนและของรัฐ การลงทุนในเรื่องลดความเสี่ยงจากสาธารณภัยนอกจากจะช่วยลดปัจจัยเสี่ยงและลดโอกาสของสังคมในการเผชิญเหตุการณ์สาธารณภัยแล้วยังจะส่งผลที่ดีต่อการพัฒนาในด้านต่างๆ ให้มีความต่อเนื่องอีกด้วย เน้นการฟื้นฟูที่ดีกว่าและปลอดภัยกว่าเดิม เพื่อให้เกิดความยั่งยืนตามวงจรการจัดการสาธารณภัยสู่การสร้างใหม่ให้ดีกว่าและปลอดภัยกว่าเดิม ตามแผนภาพที่ 5-1

5.1 การสำรวจความต้องการของผู้ประสบภัยและความเสียหายเบื้องต้น

กองอำนวยการป้องกันและบรรเทาสาธารณภัย เทศบาลตำบลฉวาง สำรวจความต้องการของผู้ประสบภัยและความเสียหายเบื้องต้นภายในพื้นที่ประสบภัยจนถึงระดับครัวเรือน โดยวิเคราะห์ผลกระทบจากความเสียหายที่เกิดขึ้นจากสาธารณภัยเพื่อประเมินและวิเคราะห์ความสามารถของผู้ประสบภัยในการตอบโต้สถานการณ์ฉุกเฉินด้วยตนเอง ความต้องการความช่วยเหลือเพิ่มเติมจากหน่วยงานภายนอก เช่น ความช่วยเหลือด้านอาหาร น้ำดื่ม การรักษาพยาบาล สุขอนามัยและการกำจัดสิ่งปฏิกูล เป็นต้น รวมทั้งจัดทำฐานข้อมูล การสำรวจความเสียหาย เพื่อเป็นข้อมูลในการฟื้นฟูและกำหนดกรอบแนวทางในการสร้างคืนใหม่ได้อย่างเหมาะสมและมีประสิทธิภาพ โดยมีหลักการปฏิบัติ ดังนี้

5.1.1 ชุมชน/หมู่บ้าน สำรวจความเสียหายระบบสาธารณูปโภคและสิ่งสาธารณประโยชน์ต่างๆ จนถึงระดับครัวเรือน รวมทั้งจัดทำฐานข้อมูลการสำรวจความเสียหาย เพื่อเป็นข้อมูลในการฟื้นฟูและกำหนดกรอบแนวทางในการสร้างคืนใหม่ได้อย่างเหมาะสมและมีประสิทธิภาพ

5.1.2 เทศบาลตำบลฉวาง สำรวจประเมินความจำเป็นในการฟื้นฟูภายหลังการเกิดสาธารณภัย ดังนี้

- (1) ข้อมูลพื้นฐานด้านชุมชน เช่น ประชากร เศรษฐกิจ สังคม และวัฒนธรรม
- (2) ข้อมูลด้านความเสียหายจากสาธารณภัย การจัดการในภาวะฉุกเฉิน การช่วยเหลือจากภายนอก
- (3) ข้อมูลการวิเคราะห์ความสามารถในการเผชิญเหตุของชุมชน ความอ่อนแอหรือความล่อแหลมต่อสาธารณภัยที่เกิดขึ้น

5.1.3 สำรวจและประเมินความจำเป็นในการฟื้นฟูภายหลังเหตุการณ์สาธารณภัย ควรสำรวจข้อมูลดังต่อไปนี้

(1) ข้อมูลการฟื้นฟูผู้ประสบภัย เช่น ด้านอาหาร การเงิน สิ่งของเครื่องใช้ ที่พัก พิง สุขภาพ สุขากิจบาล และสิ่งแวดล้อมการประกอบอาชีพ และองค์ความรู้ (การช่วยเหลือยามฉุกเฉิน สุขากิจบาล ฯลฯ) โดยให้คำนึงถึงการฟื้นฟูกลุ่มเปราะบาง (กลุ่มเด็ก สตรีมีครรภ์ คนชรา ผู้ป่วย และผู้พิการ) ที่ได้รับผลกระทบจากสาธารณภัยเป็นพิเศษ

(2) ข้อมูลการฟื้นฟูพื้นที่ประสบภัย เช่น ที่อยู่อาศัย สถานศึกษา สิ่งก่อสร้างต่างๆ การชลประทาน การขนส่ง การสื่อสาร ระบบสุขากิจบาล เป็นต้น

5.1.4 กองอำนวยการป้องกันและบรรเทาสาธารณภัย เทศบาลตำบลฉวาง จัดตั้งคณะทำงานประสานกับหมู่บ้าน ให้ตรวจสอบรายละเอียดความเสียหาย การให้ความช่วยเหลือ และความ ต้องการเบื้องต้นของผู้ประสบภัยโดยเร็ว

5.1.5 ดำเนินการฟื้นฟูโครงสร้างพื้นฐานที่เสียหายในเบื้องต้น โดยงบประมาณที่อยู่ใน ความรับผิดชอบ กรณีที่เกินขีดความสามารถให้ขอรับการสนับสนุนจากงบกลางขององค์กรปกครองส่วน ท้องถิ่น

5.1.6 รายงานสรุปการประเมินความเสียหายและแนวทางการฟื้นฟูไปยัง กองอำนวยการป้องกันและบรรเทาสาธารณภัยอำเภอและจังหวัด เพื่อขอรับการสนับสนุนในการฟื้นฟู ซ่อมแซม และบูรณะโครงสร้างพื้นฐานที่ได้รับความเสียหาย (คณะกรรมการให้ความช่วยเหลือผู้ประสบภัย พิบัติอำเภอ (ก.ช.ภ.อ.) และคณะกรรมการให้ความช่วยเหลือผู้ประสบภัยพิบัติจังหวัด (ก.ช.ภ.จ.)

การประเมินความเสียหายและความต้องการความช่วยเหลือ จะต้องมีความเชื่อมโยงกับ การตอบสนองความต้องการของผู้ที่ได้รับผลกระทบตามหลักมาตรฐาน โดยคำนึงถึงปัจจัยด้านต่างๆ เช่น อายุ เพศ เชื้อชาติ ศาสนา สตรีมีครรภ์ และผู้พิการ เพื่อประกอบการพิจารณา

5.2 การฟื้นฟู

มีแนวทางปฏิบัติ ดังนี้

1.แจ้งให้หมู่บ้าน สํารวจความเสียหายของระบบสาธารณูปโภคและสิ่ง สาธารณประโยชน์ต่างๆ จนถึงระดับครัวเรือน รวมทั้งจัดทำฐานข้อมูลการสำรวจความเสียหาย เพื่อเป็นข้อมูล ในการฟื้นฟู และกำหนดกรอบแนวทางในการสร้างคืนใหม่ได้อย่างเหมาะสมและเป็นที่ยอมรับ

2.เทศบาลตำบลฉวาง สํารวจประเมินความจำเป็นในการฟื้นฟูหลังการเกิดสาธารณภัย ดังนี้

(2.1) ข้อมูลพื้นฐานด้านชุมชน เช่น ประชากร เศรษฐกิจ สังคม และวัฒนธรรม

(2.2) ข้อมูลด้านความเสียหายจากสาธารณภัย การจัดการในภาวะฉุกเฉิน การช่วยเหลือจากภายนอก

(2.3) ข้อมูลการวิเคราะห์ความสามารถในการเผชิญเหตุชุมชน ความอ่อนแอ หรือความล่อแหลมต่อสาธารณภัยที่เกิดขึ้น

3.สำรวจและประเมินความจำเป็นในการฟื้นฟูภายหลังเหตุการณ์สาธารณภัย ดังนี้

(3.1) ข้อมูลการฟื้นฟูผู้ประสบภัย ควรมีรายละเอียดในแต่ละด้าน เช่น ด้าน อาหาร การเงิน สิ่งของ เครื่องใช้ ที่พัก พิง สุขภาพ สุขากิจบาลและสิ่งแวดล้อม การประกอบอาชีพ และองค์

ความรู้ การช่วยเหลือยามฉุกเฉิน สุขภาพ เป็นต้น โดยให้คำนึงถึงการฟื้นฟูกลุ่มเปราะบาง (กลุ่มเด็ก สตรี มีครรภ์ คนชรา ผู้ป่วย และผู้พิการ) ที่ได้รับผลกระทบจากสาธารณภัยเป็นพิเศษ

(3.2) ข้อมูลการฟื้นฟูพื้นที่ประสบภัย ควรมีรายละเอียดในแต่ละด้าน เช่น ที่อยู่อาศัย การศึกษา การดูแลสุขภาพ สิ่งก่อสร้างต่างๆ เกษตรกรรม การชลประทาน การขนส่ง การสื่อสาร ระบบสุขภาพ เป็นต้น

4.เทศบาลตำบลฉวาง จัดทีมประเมินความเสียหายและความต้องการความช่วยเหลือ โดยประสานกับอำเภอฉวาง และจังหวัดนครศรีธรรมราช ให้ตรวจสอบรายละเอียดความเสียหาย การให้ความช่วยเหลือและความต้องการเบื้องต้นของผู้ประสบภัยโดยเร็ว

5.ประสานการปฏิบัติกับอำเภอ ให้ประสานการปฏิบัติกับคณะกรรมการให้ความช่วยเหลือผู้ประสบภัยอำเภอ (ก.ช.ภ.อ.) ให้เร่งสำรวจความเสียหายจากภัยพิบัติกรณีฉุกเฉินโดยเร็ว เพื่อพิจารณาช่วยเหลือผู้ประสบภัยตามหลักเกณฑ์และวิธีการที่กระทรวงการคลังกำหนด และรายงานผลการสำรวจความเสียหายจากภัยพิบัติกรณีฉุกเฉิน ต่อคณะกรรมการให้ความช่วยเหลือผู้ประสบภัยพิบัติจังหวัด (ก.ช.ภ.จ.) เพื่อพิจารณาดำเนินการช่วยเหลือผู้ประสบภัย

6.ในกรณีที่ความเสียหายมีมูลค่ามากกว่าวงเงินที่ผู้ว่าราชการจังหวัดมีอำนาจอนุมัติ ให้ส่งเรื่องให้กรมป้องกันและบรรเทาสาธารณภัยพิจารณาเสนอขออนุมัติวงเงินช่วยเหลือผู้ประสบภัย จากวงเงินงบกลางรายการสำรองจ่ายเพื่อกรณีฉุกเฉินหรือจำเป็นจากคณะรัฐมนตรี

7. รายงานสรุปการประเมินความเสียหายและความจำเป็นในเบื้องต้น ให้ผู้อำนวยการอำเภอ ผู้อำนวยการจังหวัด ผู้อำนวยการกลาง ผู้บัญชาการป้องกันและบรรเทาสาธารณภัยแห่งชาติ และนายกรัฐมนตรีทราบตามลำดับ

5.2.1 การฟื้นฟูระยะสั้น

เป็นการดำเนินการต่อเนื่องจากการค้นหา การบรรเทา และการช่วยเหลือได้ยุติลง เพื่อสนองความต้องการที่จำเป็นของผู้ประสบภัย ธุรกิจ ชุมชนที่ได้รับผลกระทบจากสาธารณภัยในระยะเร่งด่วนหรือระยะสั้น รวมถึงการจัดมาตรการด้านการรักษาความปลอดภัยไม่ให้เกิดอันตรายหรือสาธารณภัยซ้ำขึ้นอีก การประเมินความเสียหายของโครงสร้างพื้นฐาน การจัดเตรียมที่พักอาศัยชั่วคราว และการให้บริการสาธารณะ โดยมีแนวทางปฏิบัติ ดังนี้

(1) การสงเคราะห์และช่วยเหลือผู้ประสบภัยในเบื้องต้น

เป็นการฟื้นฟูด้านสมรรถภาพทางกายให้แก่ผู้ประสบภัย เช่น การตรวจรักษา ป้องกันควบคุมโรค และการฟื้นฟูความแข็งแรงทางร่างกาย เป็นต้น รวมถึงการฟื้นฟูด้านสภาพจิตใจและจิตสังคมของผู้ได้รับผลกระทบ ตลอดจนการกระตุ้นและช่วยเหลือให้เกิดการปรับตัวให้เข้ากับการเปลี่ยนแปลงตามความจำเป็น โดยให้โรงพยาบาลส่งเสริมสุขภาพประจำตำบลบ้านใหม่ เป็นหน่วยนำหลักและมีแนวทางปฏิบัติ ดังนี้

(1.1) การช่วยเหลือและสงเคราะห์ผู้ประสบภัย

- แจงให้ หมู่บ้าน สำรวจตรวจสอบข้อมูลผู้ประสบภัยและความเสียหาย เพื่อให้ความช่วยเหลือต่างๆ ตรงกับข้อเท็จจริงตลอดจนส่งผู้ประสบภัยกลับภูมิลำเนา

- ให้มีการประสานงานระหว่างหน่วยงานของรัฐ และองค์กรภาคเอกชนในการสงเคราะห์ผู้ประสบภัยให้เป็นไปอย่างมีระบบ รวดเร็ว ท้วถึง และหลีกเลี่ยงความซ้ำซ้อนในการสงเคราะห์ผู้ประสบภัย

- ให้ หมู่บ้าน จัดทำบัญชีรายชื่อผู้ประสบภัยและทรัพย์สินที่เสียหายไว้เป็นหลักฐานเพื่อการสงเคราะห์ผู้ประสบภัย พร้อมทั้งออกหนังสือรับรองให้ผู้ประสบภัยไว้เป็นหลักฐานในการรับการสงเคราะห์และฟื้นฟู

- จัดให้มีการรักษาพยาบาลแก่ผู้ประสบภัยอย่างต่อเนื่องจนกว่าจะหายกลับมาดำรงชีวิตได้ตามปกติ รวมทั้งจัดการที่พักอาศัยชั่วคราว และระบบสุขภาพแก่ผู้ประสบภัยในกรณีที่ต้องอพยพจากพื้นที่อันตราย

- ให้การสงเคราะห์แก่ครอบครัวของผู้ที่ประสบภัยอย่างต่อเนื่อง โดยเฉพาะในกรณีผู้ที่เป็นหัวหน้าครอบครัวประสบภัยจนเสียชีวิตหรือไม่สามารถประกอบอาชีพต่อไปได้ โดยการให้ทุนการศึกษาแก่บุตรของผู้ประสบภัยจนจบการศึกษาภาคบังคับ และโดยการจัดหาอาชีพให้แก่บุคคลในครอบครัว

- เลี้ยงดูผู้ประสบภัยที่ไม่สามารถช่วยเหลือตัวเองได้ในระยะแรก เช่น เด็กกำพร้า นักเรียน นักศึกษา คนพิการ และผู้สูงอายุที่ประสบภัย

(1.2) การป้องกัน ฝ้าระวัง และควบคุมโรคระบาด ทั้งคนและสัตว์

(1.3) ประชาสัมพันธ์เพื่อเสริมสร้างขวัญและกำลังใจของประชาชนให้คืนสู่สภาพปกติโดยเร็ว

(1.4) รายงานข่าวและประชาสัมพันธ์ข่าวสารต่อสาธารณชนให้ทราบสถานการณ์เป็นระยะๆ

(2) การฟื้นฟูพื้นที่ประสบภัย

เป็นการบูรณะที่อยู่อาศัย โครงสร้างพื้นฐานต่างๆ ที่ได้รับความเสียหายจากเหตุการณ์สาธารณภัยให้กลับสู่สภาพที่สามารถใช้งานได้ ทั้งนี้ ควรให้ความสำคัญกับการฟื้นฟูทรัพยากรธรรมชาติและสิ่งแวดล้อมด้วยตามความเหมาะสมกับสถานการณ์และการใช้งาน หากการบูรณะโครงสร้างและสิ่งก่อสร้างหรือการฟื้นฟูทรัพยากรธรรมชาติและสิ่งแวดล้อมที่ต้องฟื้นฟูให้ดีกว่าเดิม อาจต้องใช้เวลามากและงบประมาณในการฟื้นฟู ควรกำหนดแผนงานไว้ในการฟื้นฟูระยะยาวต่อไป และการฟื้นฟูพื้นที่ประสบภัยในระยะเริ่มต้นให้ปฏิบัติ ดังนี้

(2.1) ทำความสะอาดบ้านเรือน ชุมชน และสิ่งสาธารณประโยชน์ ในพื้นที่ประสบภัย และขนย้ายขยะมูลฝอย

(2.2) ให้ เทศบาลตำบลวาง ที่เกิดเหตุ ดำเนินการฟื้นฟูพื้นที่ประสบภัย ปรับสภาพภูมิทัศน์ และแก้ไขปัญหาสิ่งแวดล้อมและมลภาวะเป็นพิษ

(2.3) กรณีที่เกินขีดความสามารถของ เทศบาลตำบลวาง ให้หน่วยงานที่รับผิดชอบโครงสร้างพื้นฐานนั้นๆ ดำเนินการฟื้นฟู ซ่อมแซม และบูรณะโครงการที่ได้รับความเสียหาย ดังนี้

- ทางหลวงแผ่นดินและเส้นทางคมนาคม

ดำเนินการโดยแขวงทางหลวงนครศรีธรรมราช และแขวงทางหลวงชนบทนครศรีธรรมราช

- ระบบไฟฟ้า

ดำเนินการโดยการไฟฟ้าส่วนภูมิภาคจังหวัดนครศรีธรรมราช และการไฟฟ้าฝ่ายผลิตแห่งประเทศไทย

- ระบบประปา

ดำเนินการโดยการประปาส่วนภูมิภาคสาขานครศรีธรรมราช

(2.4) ให้อื้ออนชากปรักหักพัง และซ่อมแซมสิ่งสาธารณูปโภค โครงสร้างพื้นฐานและอาคารบ้านเรือนของผู้ประสบภัย เพื่อให้สามารถประกอบอาชีพได้ต่อไป

(2.5) ซ่อมแซมสถานที่ราชการ โรงเรียน สถานศึกษา วัด โบราณสถาน สถานที่ราชการ สถานที่ท่องเที่ยว และสาธารณูปโภคต่างๆ ให้กลับมาใช้งานได้ตามเดิม

(2.6) พื้นที่ประสบภัย เช่น การเก็บซากปรักหักพัง การตรวจสอบความแข็งแรงของอาคาร การออกแบบวางผังเมือง การจัดหาแหล่งน้ำอุปโภคบริโภค การจัดทำภูมิทัศน์ ดำเนินการโดยสำนักงานโยธาธิการและผังเมืองจังหวัดนครศรีธรรมราช องค์การบริหารส่วนจังหวัดนครศรีธรรมราช และหน่วยงานอื่นๆ ที่เกี่ยวข้อง

5.2.2 การฟื้นฟูระยะกลาง/ระยะยาว

(1) การฟื้นฟูระยะกลางเป็นการดำเนินการต่อเนื่องโดยการประสานและสนับสนุนชุมชนที่ประสบภัย ฟื้นฟู หรือสร้างสิ่งอำนวยความสะดวกในการดำรงชีวิตขึ้นใหม่ การฟื้นฟูเศรษฐกิจ และสิ่งแวดล้อม รวมทั้งสภาพร่างกาย จิตใจ และสังคมของผู้ประสบภัย โดยให้ปฏิบัติ ดังนี้

- การฟื้นฟูโครงสร้างพื้นฐานต่างๆ ที่จำเป็นต่อการดำรงชีวิต เช่น ประปา ไฟฟ้า ระบบโทรคมนาคม เป็นต้น

- การฟื้นฟูและเสริมสร้างความเข้มแข็งทางเศรษฐกิจ

ให้กองคลังของ เทศบาลตำบลฉวาง เป็นหน่วยหลักในการฟื้นฟูและเสริมสร้างความเข้มแข็งทางเศรษฐกิจ ทั้งนี้ ให้สามารถร่วมมือกับภาคเอกชน ได้แก่ หอการค้า สมาคมอุตสาหกรรม สมาคมท่องเที่ยว และหน่วยงานที่เกี่ยวข้องกับระบบเศรษฐกิจและการพาณิชย์ของ เทศบาลตำบลฉวาง

(2) สำหรับการฟื้นฟูระยะยาว เป็นการดำเนินการต่อเนื่องจากระยะกลาง ซึ่งอาจใช้เวลาหลายเดือนหรือหลายปีนับจากหลังเกิดสาธารณภัย โดยมุ่งเน้นการกลับสู่สภาวะปกติ หรือให้ดียิ่งขึ้นกว่าเดิม โดยหน่วยงานที่เกี่ยวข้องทำการสำรวจและจัดทำแผนโครงการ เพื่อวางแผนการฟื้นฟูพื้นที่เกิดภัย ให้สามารถรองรับสาธารณภัยที่จะเกิดขึ้นในอนาคตได้ดีกว่าและปลอดภัยกว่าเดิม โดยมีแนวทางปฏิบัติ ดังนี้

- ให้ เทศบาลตำบลฉวาง เป็นหน่วยหลักในการวางแผนและดำเนินกิจกรรมฟื้นฟูชุมชนร่วมกับหน่วยงานที่เกี่ยวข้องได้อย่างมีประสิทธิภาพ โดยอาศัยการมีส่วนร่วมกับชุมชน เพื่อให้มีความพร้อมรับมือและฟื้นกลับอย่างรวดเร็ว เป็นการดำเนินงานฟื้นฟูที่ต่อเนื่องจากการบรรเทาภัยที่เกิดขึ้น การให้ความช่วยเหลือทางวิชาการในการวางแผนฟื้นฟู การระบุและติดตามการแก้ไขความขัดแย้งและ

การลดความแตกต่าง การประยุกต์ใช้หลักการพัฒนาอย่างยั่งยืนในการวางแผน และการกำหนดการประสานความต้องการที่ยังไม่ได้รับการช่วยเหลือ

- ให้มีการบูรณะและการก่อสร้างที่อยู่อาศัยที่ถูกทำลายและได้รับความเสียหายใหม่หรือพัฒนาที่อยู่อาศัยถาวร เพื่อเป็นทางเลือกใหม่ในการแก้ไขปัญหาด้านที่อยู่อาศัยที่จะรองรับ โดยชุมชนมีส่วนในการเสริมสร้างความถาวรยั่งยืนและความต้านทานต่อสาธารณภัยของที่อยู่อาศัย ทั้งนี้ การฟื้นฟูที่อยู่อาศัยมุ่งที่จะแก้ไขปัญหาด้านที่อยู่อาศัยให้ผู้ประสบภัยหลังการเกิดสาธารณภัยเพื่อป้องกันและลดผลกระทบต่อสาธารณภัยที่จะเกิดขึ้นอีก

- ปกป้องทรัพยากรธรรมชาติและสิ่งแวดล้อมและทรัพย์สินทางประวัติศาสตร์ในการดำเนินงานต่อไปและฟื้นฟูที่เหมาะสม เพื่อที่จะสงวน อนุรักษ์ บูรณะและปฏิสังขรณ์ให้กลับคืนสู่สภาพเดิมหรือดีกว่าหรือปลอดภัยกว่าเดิม

5.2.3 การฟื้นฟูด้านต่างๆ

(1) ด้านสุขภาพและการบริการสังคม

เป็นการเสริมสร้างความพร้อมที่จะรับมือและการฟื้นฟูกลับสู่ภาวะปกติได้อย่างรวดเร็วของ เทศบาลตำบลฉวาง ในการบริการด้านสุขภาพและการบริการด้านสังคมของบุคคลและชุมชนที่ประสบภัย ครอบคลุมถึงการสาธารณสุข สุขภาพจิต และการบริการทางการแพทย์ โดยให้โรงพยาบาลส่งเสริมสุขภาพประจำตำบลบ้านใหม่ เป็นหน่วยงานหลักในการดำเนินการ

(2) ด้านที่อยู่อาศัย

(2.1) บูรณะและก่อสร้างที่อยู่อาศัยที่ถูกทำลายและได้รับความเสียหายใหม่หรือพัฒนาที่อยู่อาศัยถาวร เพื่อเป็นทางเลือกใหม่ในการแก้ไขปัญหาด้านที่อยู่อาศัยที่จะรองรับความต้องการของชุมชนได้อย่างมีประสิทธิภาพ

(2.2) ภารกิจสนับสนุนการฟื้นฟูที่อยู่อาศัยมุ่งที่จะแก้ไขปัญหาด้านที่อยู่อาศัยหลังการเกิดสาธารณภัย เพื่อป้องกันและลดผลกระทบต่อสาธารณภัยที่จะเกิดขึ้นอีก กรณีที่เกินขีดความสามารถให้หน่วยงานที่รับผิดชอบโครงสร้างพื้นฐานนั้นๆ ดำเนินการฟื้นฟู ซ่อมแซม และบูรณะโครงการที่ได้รับความเสียหาย และขอรับการสนับสนุนจากหน่วยเหนือขึ้นไปตามลำดับ ได้แก่ งบประมาณของจังหวัด งบประมาณของกรม กระทรวง หน่วยงานนอก ภาครัฐ องค์กรระหว่างประเทศ หรือบกลาง

(3) ด้านสิ่งแวดล้อม

(3.1) ขนย้ายขยะมูลฝอย แก้ไขปัญหาสิ่งแวดล้อมและมลภาวะเป็นพิษ

(3.2) วางแผนในการรักษาปกป้องทรัพยากรธรรมชาติและสิ่งแวดล้อม และทรัพย์สินทางประวัติศาสตร์ อนุรักษ์ บูรณะและปฏิสังขรณ์ให้กลับคืนสู่สภาพเดิมหรือดีกว่าเดิมตามที่ชุมชนร้องขอ

(3.3) ให้หน่วยงานที่มีหน้าที่รับผิดชอบในทุกระดับรวมถึงหน่วยงานภาคเอกชนที่เป็นเครือข่ายให้สนับสนุนแผนงานและภารกิจสำคัญที่จะต้องดำเนินการตามแผนปฏิบัติการในการป้องกันและบรรเทาสาธารณภัยของ เทศบาลตำบลฉวาง ที่กำหนดวิธีการที่จะใช้ทรัพยากรและสมรรถนะ เพื่อตอบสนองได้ตรงความต้องการของชุมชนและเพียงพอ

บทที่ 6

การขับเคลื่อนแผนปฏิบัติการในการป้องกันและบรรเทาสาธารณภัย ของ เทศบาลตำบลฉวาง ไปสู่การปฏิบัติ

6.1 แนวทางการขับเคลื่อนแผนปฏิบัติการในการป้องกันและบรรเทาสาธารณภัยของ เทศบาลตำบลฉวางไปสู่การปฏิบัติ

แผนปฏิบัติการในการป้องกันและบรรเทาสาธารณภัย เทศบาลตำบลฉวาง พ.ศ.2564 ได้จัดทำขึ้นโดยใช้กรอบแนวคิดให้สอดคล้องกับแผนการป้องกันและบรรเทาสาธารณภัยอำเภอ พ.ศ. 2558 และแผนการป้องกันและบรรเทาสาธารณภัยจังหวัด พ.ศ. 2558 มีแนวคิดการจัดการความเสี่ยงจากสาธารณภัย ประกอบด้วย การมุ่งเน้นการลดความเสี่ยงจากสาธารณภัย การบูรณาการการจัดการในภาวะฉุกเฉิน การเพิ่มประสิทธิภาพการฟื้นฟูอย่างยั่งยืน และการส่งเสริมความร่วมมือระหว่างประเทศในการจัดการความเสี่ยงจากสาธารณภัย ซึ่งการจะดำเนินการให้บรรลุผลสัมฤทธิ์ตามวัตถุประสงค์ต้องอาศัยการบูรณาการจากทุกภาคส่วน ทั้งภาครัฐราชการ พลเรือน ทหาร ตำรวจ ภาคเอกชน มูลนิธิ/อาสาสมัคร และองค์การสาธาณกุศล และต้องเป็นไปตามพระราชบัญญัติป้องกันและบรรเทาสาธารณภัย พ.ศ. 2550 ที่บัญญัติไว้ใน

มาตรา 20 ให้องค์กรปกครองส่วนท้องถิ่นแห่งพื้นที่มีหน้าที่ป้องกันและบรรเทาสาธารณภัยในเขตท้องถิ่นของตน โดยมีผู้บริหารองค์กรปกครองส่วนท้องถิ่นแห่งพื้นที่นั้นเป็นผู้รับผิดชอบในฐานะผู้อำนวยการท้องถิ่น

เพื่อให้แผนปฏิบัติการในการป้องกันและบรรเทาสาธารณภัย เทศบาลตำบลฉวาง พ.ศ. 2563 ไปสู่การปฏิบัติให้เกิดผลและเป็นรูปธรรม โดยกำหนดผลการดำเนินงานของแต่ละภาคส่วน ซึ่งเป็นตัวชี้วัดการขับเคลื่อนแผนปฏิบัติการในการป้องกันและบรรเทาสาธารณภัย เทศบาลตำบลฉวาง พ.ศ. 2563 ไปสู่การปฏิบัติ ดังนี้

ตารางที่ 6-1 : แนวทางการดำเนินงานในการขับเคลื่อนแผนไปสู่การปฏิบัติ

ลำดับที่	การดำเนินการ	หน่วยงานที่รับผิดชอบ
1	ดำเนินการเผยแพร่ประชาสัมพันธ์ให้ความรู้เกี่ยวกับแผนปฏิบัติการในการป้องกันและบรรเทาสาธารณภัย เทศบาลตำบลฉวาง พ.ศ. 2564 รวมทั้งแนวทางปฏิบัติเกี่ยวกับการป้องกันและบรรเทาสาธารณภัยที่อาจเกิดขึ้นในพื้นที่ของตนเอง เพื่อสร้างความตระหนักให้กำนัน ผู้ใหญ่บ้าน อาสาสมัคร คนในชุมชน/ท้องถิ่นได้รับรู้ รับทราบ เข้าใจถึงระเบียบกฎหมายที่เกี่ยวข้องกับสาธารณภัย และสร้างการมีส่วนร่วมของภาคประชาชนและภาคเอกชนในพื้นที่	- เทศบาลตำบลฉวาง - หน่วยงานที่เกี่ยวข้องกับการป้องกันและบรรเทาสาธารณภัย
2	จัดให้มีการประชุมกองอำนาจการป้องกันและบรรเทาสาธารณภัย เทศบาลตำบลฉวาง อย่างน้อยทุก 2 เดือน อย่างต่อเนื่อง เพื่อใช้เป็นกลไก	- เทศบาลตำบลฉวาง

ลำดับที่	การดำเนินการ	หน่วยงานที่รับผิดชอบ
	และเวทีในการบูรณาการการทำงานระหว่างหน่วยงานที่เกี่ยวข้อง ตั้งแต่ภารกิจด้านการป้องกัน การลดผลกระทบ และการเตรียมความพร้อม การร่วมวิเคราะห์ประเมินความเสี่ยงจากสาธารณสุขในพื้นที่	- หน่วยงานที่เกี่ยวข้องกับการป้องกันและบรรเทาสาธารณสุข
3	มีส่วนร่วมกับอำเภอดง และจังหวัดนครศรีธรรมราช อย่างต่อเนื่อง เพื่อเชื่อมการทำงานอย่างประสานสอดคล้อง โดยจัดประชุมแลกเปลี่ยนข้อคิดเห็นการดำเนินการกิจกรรม เช่น ร่วมสำรวจประเมินวิเคราะห์พื้นที่เสี่ยง ปัจจัยเสี่ยงที่ทำให้เกิดภัย เป็นต้น	- เทศบาลตำบลดง - สนง.ปภ.สาขาพิปูน - สนง.ปภ.จว.นครศรีธรรมราช
4	การจัดทำแผนเผชิญเหตุสาธารณสุขของ เทศบาลตำบลดง การร่วมฝึกการป้องกันและบรรเทาสาธารณสุขของกองอำนวยการป้องกันและบรรเทาสาธารณสุขระดับต่างๆ เพื่อทดสอบและฝึกความชำนาญร่วมกับหน่วยงานต่างๆ ที่เกี่ยวข้อง	- เทศบาลตำบลดง - สนง.ปภ.สาขาพิปูน - สนง.ปภ.จว.นครศรีธรรมราช - หน่วยงานที่เกี่ยวข้องกับการป้องกันและบรรเทาสาธารณสุข
5	จัดทำแผนงานโครงการเพื่อขอรับการสนับสนุนงบประมาณในการดำเนินการ เช่น งบพัฒนาจังหวัด งบพัฒนากลุ่มจังหวัด สำนักงานกองทุนสนับสนุนการสร้างเสริมสุขภาพ (สสส.) กองทุนความปลอดภัยในการใช้รถใช้ถนน ภาคเอกชน และภาคประชาสังคม องค์กรสาธารณสุข โดยให้เชื่อมโยงกับยุทธศาสตร์การเตรียมพร้อมแห่งชาติ	- เทศบาลตำบลดง - สำนักงานจังหวัดนครศรีธรรมราช - หน่วยงานที่เกี่ยวข้องกับการป้องกันและบรรเทาสาธารณสุข
6	พิจารณาแผนงาน/โครงการที่ได้มีการประเมินความเสี่ยงในพื้นที่ที่มุ่งเน้นการลดความเสี่ยงจากสาธารณสุข แก้ไขปัญหาที่เกิดขึ้นในภาพรวมอย่างมีส่วนร่วมแบบบูรณาการ ซึ่งรัฐบาลได้ให้ความสำคัญกับการเตรียมพร้อมแห่งชาติ ประกอบกับให้มีความเชื่อมโยงและส่งผลกระทบต่อทิศทางการพัฒนาจังหวัดและกลุ่มจังหวัด โดยการเสนอขอรับการสนับสนุนงบประมาณตามภารกิจของอำเภอ/องค์กรปกครองส่วนท้องถิ่นภายใต้แผนพัฒนาท้องถิ่น เพื่อขอรับการสนับสนุนงบประมาณจากจังหวัดและกลุ่มจังหวัด	- เทศบาลตำบลดง - สำนักงานจังหวัดนครศรีธรรมราช - หน่วยงานที่เกี่ยวข้องกับการป้องกันและบรรเทาสาธารณสุข

ลำดับที่	การดำเนินการ	หน่วยงานที่รับผิดชอบ
	โดยบรรจุในแผนปฏิบัติราชการประจำปีจังหวัดและกลุ่มจังหวัด ที่เป็นกรอบแผนงาน/โครงการในแผนพัฒนาจังหวัดและกลุ่มจังหวัดต่อไป	
7	ให้ความรู้แก่ภาคีเครือข่ายที่เกี่ยวข้องทั้งด้านวิชาการและการปฏิบัติ สร้างองค์ความรู้เพื่อเป็นข้อมูลในการกำหนดนโยบายทั้งระดับจังหวัด ระดับอำเภอ และระดับพื้นที่	- เทศบาล ตำบลฉวาง - สฟป. นครศรีธรรมราช - สฟม. นครศรีธรรมราช
8	สนับสนุน กำกับ ติดตาม ให้คำแนะนำในการจัดทำแผนการป้องกันและบรรเทาสาธารณภัยชุมชน/หมู่บ้าน เพื่อเป็นกรอบปฏิบัติงานในระดับพื้นที่ ให้มีความเชื่อมโยงกับแผนปฏิบัติการในการป้องกันและบรรเทาสาธารณภัย เทศบาลตำบลฉวาง	- เทศบาล ตำบลฉวาง
9	การติดตามและประเมินผล โดยการมีส่วนร่วมของหน่วยงานต่างๆ ทั้งส่วนกลางและระดับพื้นที่ การกำหนดให้จัดทำรายงานผลการดำเนินงาน ให้ผู้อำนวยการจังหวัดเพื่อรายงานผลต่อไปยังผู้อำนวยการกลางและ ผู้บังคับบัญชาในระดับเหนือขึ้นไปทราบเป็นประจำทุกปี รวมทั้งการติดตาม และประเมินผลการนำแผนปฏิบัติการในการป้องกันและบรรเทา สาธารณภัย เทศบาลตำบลฉวาง ไปสู่การปฏิบัติ ในช่วงกลางแผนและปลายแผน พร้อมทั้งพิจารณาแนวทางปรับปรุงแผนฯ	- เทศบาลตำบล ฉวาง - สนง.ปภ.สาขาพิปูน - สนง.ปภ.จ. นครศรีธรรมราช - สำนักงานจังหวัด นครศรีธรรมราช

6.2 การติดตามและประเมินผล

เป็นกระบวนการดำเนินงานด้านการกำกับควบคุม เพื่อติดตามความก้าวหน้าของภารกิจและหรือประเมินว่าภารกิจสำเร็จตามวัตถุประสงค์ที่กำหนดไว้หรือไม่ การติดตามประเมินผล โดยปกติจะต้องกำหนดดัชนีการติดตามประเมินผลเพื่อเป็นเกณฑ์ในการพิจารณาว่าสถานการณ์ที่ตรวจสอบวัดได้นั้นบรรลุหรือไม่บรรลุเมื่อเทียบกับเกณฑ์หรือดัชนีที่กำหนด ประโยชน์ของการติดตามประเมินผลไม่เพียงแต่ช่วยให้ทราบความก้าวหน้า และหรือความล่าช้าของการดำเนินการ โดยใช้ดัชนีประเมินว่าการดำเนินการใกล้ถึงเป้าหมายที่กำหนดแค่ไหนเพียงไรแล้ว ยังสามารถช่วยให้วิเคราะห์เพิ่มเติมให้ทราบปัจจัยเหตุแห่งความสำเร็จและความล้มเหลวดังกล่าวได้ ทำให้เกิดประโยชน์ในการปรับปรุงแนวทางดำเนินการต่อไปได้

6.2.1 แนวทางการติดตามและประเมินผล

กำหนดกรอบการติดตามและประเมินผล โดยสร้างความเข้าใจในสาระสำคัญของแผนปฏิบัติการในการป้องกันและบรรเทาสาธารณภัย เทศบาลตำบลฉวาง แนวทางการผลักดันประเด็นสำคัญไปสู่การปฏิบัติ รวมทั้งแผนงาน/โครงการในการลดความเสี่ยงจากสาธารณภัย แล้วกำหนดประเด็นและตัวชี้วัด การประเมินแหล่งข้อมูล เพื่อประกอบการวิเคราะห์ประเมินผลให้สะท้อนกระบวนการดำเนินงาน ผลผลิต และผลลัพธ์



รวบรวมข้อมูลภายใต้กรอบการติดตามและประเมินผล ได้แก่ (๑) ข้อมูลปฐมภูมิที่ได้จากการสำรวจภาคสนาม การระดมความคิดเห็น และอื่นๆ รวมทั้งควรกำหนดเป้าหมายและพื้นที่จัดเก็บข้อมูลที่ชัดเจนและ (๒) ข้อมูลทุติยภูมิที่ได้จากเอกสารรายงานผลการดำเนินงานของหน่วยงาน



ประเมินผลและวิเคราะห์ข้อมูลตามหลักการที่กองอำนวยการป้องกันและบรรเทาสาธารณภัย เทศบาลตำบลฉวาง กำหนดขึ้นมา



จัดทำรายงานสรุปผลภาพรวม และข้อเสนอแนะ



นำเสนอรายงานสรุปผลให้ผู้บริหารระดับหน่วยงานพิจารณาให้ความเห็นชอบ



นำผลการประเมินเสนอให้ผู้อำนวยการท้องถิ่น



พิจารณาผลักดันแผนงาน/โครงการการลดความเสี่ยงจากสาธารณภัยสู่แผนพัฒนาท้องถิ่น 4 ปี

6.2.2 หน่วยงานและภาคีเครือข่ายดำเนินการติดตามและประเมินผล

ให้กองอำนวยการป้องกันและบรรเทาสาธารณภัย เทศบาลตำบลฉวาง เป็นหน่วยรับผิดชอบหลักในการดำเนินงานตามแนวทางการผลักดันประเด็นสำคัญไปสู่การปฏิบัติ โดยให้จัดทำรายงานการติดตามและประเมินผลภาพรวมที่บรรลุผลตามเป้าหมายการจัดการสาธารณสุข ประเมินผลกระทบ การขับเคลื่อน และสรุปภาพรวมการติดตามและประเมินผลให้ผู้อำนวยการอำเภอเพื่อรายงานผลต่อไปยังผู้อำนวยการจังหวัด ผู้อำนวยการกลางและผู้บังคับบัญชาในระดับเหนือขึ้นไปทราบ เพื่อนำไปสู่การปรับปรุง แนวทางการดำเนินงานต่อไป

การจัดทำรายงานผลการขับเคลื่อนแผนปฏิบัติการในการป้องกันและบรรเทาสาธารณภัย เทศบาลตำบลฉวาง ไปสู่การปฏิบัติ เพื่อตอบสนองต่อเป้าหมายการจัดการสาธารณสุขของเทศบาลตำบลฉวาง ให้มีประสิทธิภาพ ยกระดับไปสู่มาตรฐานตามหลักสากล ตลอดจนนำปัญหาอุปสรรคและข้อเสนอแนะไปปรับปรุงแผนปฏิบัติการในการป้องกันและบรรเทาสาธารณภัย เทศบาลตำบลฉวาง ต่อไป

6.3 การวิจัยและพัฒนา

เป็นกระบวนการของการศึกษา การเรียนรู้ และการค้นหาแนวคิด แนวทาง และวิธีปฏิบัติหรือสิ่งประดิษฐ์ เพื่อนำไปใช้ในการพัฒนาเทคนิค วิธีการ รูปแบบการดำเนินงาน หรือระบบการจัดการ ความเสี่ยงจากสาธารณสุขที่เป็นประโยชน์ทั้งแก่ประชาชนและหน่วยงานที่เกี่ยวข้องทุกภาคส่วน รวมทั้งการนำสิ่งที่ได้ มีการคิดค้นหรือค้นพบมาพัฒนา ออกแบบ เปลี่ยนแปลง ผลการดำเนินงาน กระบวนการดำเนินงาน และการบริการให้มีลักษณะรูปแบบใหม่ หรือการปรับปรุงให้ดีขึ้นกว่าเดิม และสามารถดำเนินการร่วมกับการติดตามและประเมินผล โดยการเก็บรวบรวมข้อมูลภายใต้กรอบการติดตามและประเมินผลในลักษณะของการทบทวนจากบทเรียนและการเรียนรู้ทั้งก่อนการดำเนินการ ระหว่างการดำเนินการ และเมื่อเสร็จสิ้นการดำเนินการ โดยมีแนวทางการดำเนินการวิจัยและพัฒนา ดังนี้

(1) เทศบาลตำบลฉวาง เป็นหน่วยงานหลักในการประสานงานด้านการศึกษา ค้นคว้า และการวิจัยและพัฒนาที่เกี่ยวข้องกับการป้องกันและบรรเทาสาธารณภัยร่วมกับสถาบันการศึกษา ภาคเอกชน และหน่วยงานที่เกี่ยวข้อง เพื่อนำองค์ความรู้และเทคโนโลยีมาพัฒนาและประยุกต์ใช้เพื่อการป้องกันและบรรเทาสาธารณภัยของ เทศบาลตำบลฉวาง ให้เหมาะสม

(2) ศึกษาบทเรียนของเหตุการณ์สาธารณสุขสำคัญที่ผ่านมาของ เทศบาลตำบลฉวาง เพื่อให้ทราบข้อมูลข้อเท็จจริงสำหรับไปประยุกต์ใช้ในการจัดการความเสี่ยงสาธารณสุขให้มีประสิทธิภาพยิ่งขึ้น

(3) จัดทำสรุปบทเรียน (Lesson Learned) ของการเกิดสาธารณสุขครั้งสำคัญที่ผ่านมาของ เทศบาลตำบลฉวาง เพื่อเป็นประโยชน์ในการบริหารจัดการในอนาคต

6.4 การทบทวนแผนปฏิบัติการในการป้องกันและบรรเทาสาธารณภัยของ เทศบาลตำบลฉวาง

พระราชบัญญัติป้องกันและบรรเทาสาธารณภัย พ.ศ. 2550 มาตรา 44 กำหนดว่า ในกรณีที่มีข้อเท็จจริงเกี่ยวกับสาธารณสุขหรือการป้องกันและบรรเทาสาธารณภัยที่ได้กำหนดไว้ในแผนต่างๆ ตามพระราชบัญญัตินี้เปลี่ยนแปลงไป หรือแผนดังกล่าวได้ใช้ครบห้าปีแล้ว ให้เป็นหน้าที่ของผู้รับผิดชอบในการจัดทำแผนดำเนินการปรับปรุงหรือทบทวนแผนที่อยู่ในความรับผิดชอบ

ดังนั้น หาก เทศบาลตำบลฉวาง ได้ดำเนินการตามกระบวนการที่กำหนดไว้ใน
แผนปฏิบัติการในการป้องกันและบรรเทาสาธารณภัย เทศบาลตำบลฉวาง พ.ศ. 2564 และได้มีการติดตาม
ประเมินผลสัมฤทธิ์ของแผน หรือมีสถานการณ์สาธารณภัยที่ไม่ได้กำหนดไว้ในแผน หรือมีการวิจัยและพัฒนา
พบข้อบกพร่อง หรือมีนวัตกรรมการป้องกันและบรรเทาสาธารณภัยที่ทันสมัยและเหมาะสม ให้ เทศบาล
ตำบลฉวาง พิจารณาทบทวนปรับปรุงแผนปฏิบัติการในการป้องกันและบรรเทาสาธารณภัย เทศบาล
ตำบลฉวาง พ.ศ. 2564 ได้ตามความเหมาะสมทุกปี

ภาคผนวก

ผนวก 1

(การบังคับบัญชาและการประสานงาน)

ประกอบแผนปฏิบัติการในการป้องกันและบรรเทาสาธารณภัย ประจำปี 2564

เทศบาลตำบลฉวาง

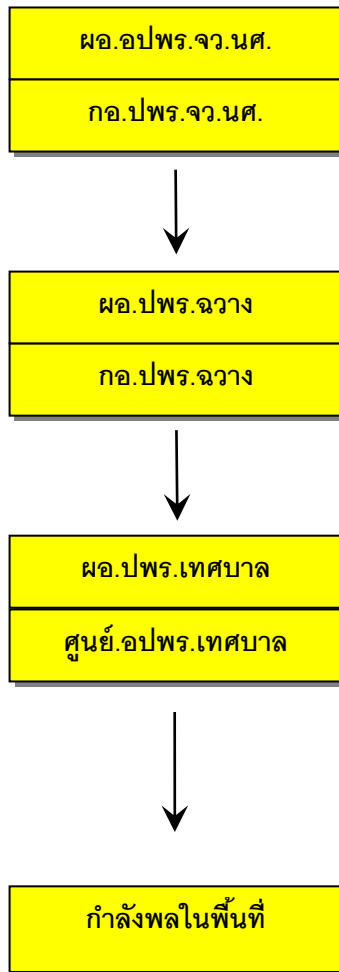

ผนวก 2

(กำหนดเขตพื้นที่ที่คาดว่าจะเกิดอุทกภัยและวาตภัย และโคลนถล่ม)

ประกอบแผนปฏิบัติการในการป้องกันและบรรเทาสาธารณภัย ประจำปี 2564

เทศบาลตำบลฉวาง

ลำดับ ที่	หมู่บ้าน	ตำบล	หมายเหตุ
1	พื้นที่ที่คาดว่าจะเกิดวาตภัย อาจเกิดขึ้นได้ทุกหมู่บ้าน	ฉวาง	- ตำบลฉวางมีจำนวน หมู่บ้านทั้งหมด 2 หมู่บ้าน คือหมู่ที่ 1 และ หมู่ที่ 2
2	พื้นที่ที่คาดว่าจะเกิดอุทกภัยและโคลนถล่ม อาจเกิดขึ้นได้ทุกหมู่บ้าน	ฉวาง	- ในเขตพื้นที่เทศบาลตำบล ฉวางมีจำนวนหมู่บ้าน 2 หมู่บ้าน คือ หมู่ที่ 1 และ หมู่ที่ 2

ผนวก 3

(กำหนดเขตพื้นที่ที่คาดว่าจะเกิดอัคคีภัย, ภัยแล้ง, แผ่นดินไหวและอาคารถล่ม, ไฟป่า, สารเคมี
และวัตถุอันตราย, การคมนาคมขนส่ง)

ประกอบแผนปฏิบัติการในการป้องกันและบรรเทาสาธารณภัย ประจำปี 2564
เทศบาลตำบลฉวาง

ลำดับ ที่	หมู่บ้าน	ตำบล	หมายเหตุ
1	พื้นที่ที่คาดว่าจะเกิดอัคคีภัย อาจเกิดขึ้นได้ทุกหมู่บ้าน/ชุมชน	ฉวาง	
2	พื้นที่ที่คาดว่าจะเกิดภัยแล้ง หมู่ที่ 2 และ ชุมชน	ฉวาง	
3	แผ่นดินไหวและอาคารถล่ม อาจเกิดขึ้นได้ทุกหมู่บ้าน/ชุมชน	ฉวาง	
4	พื้นที่ที่คาดว่าจะเกิดไฟป่า บริเวณบ้านทุ่งลาด/คลองลุง ในเขตเทศบาล	ฉวาง	
5	สารเคมีและวัตถุอันตราย หมู่ที่ 1 และหมู่ที่ 2 (ประเภทปั้มน้ำมันแบบ แก้วหมุน)	ฉวาง	
6	การคมนาคมขนส่ง - บริเวณสามแยกคลองลุง - บริเวณหน้าโรงเรียนไพบูลย์วิทยา - บริเวณหน้าโรงเรียนอนุบาลฉวาง - บริเวณหน้าโรงเรียนอักษรวิทย์ - บริเวณสี่แยกไฟแดง - บริเวณสามแยกบ้านคลองลุง - บริเวณถนนพาดทางรถไฟ หมู่ที่ 1 - บริเวณสี่แยกพ่อท่านคล้ายวาจาสิทธิ์ - บริเวณสามแยกไทยประกัน	ฉวาง	

ผนวก 4

(กำหนดพื้นที่หรือสถานที่รับการอพยพ)

ประกอบแผนปฏิบัติการในการป้องกันและบรรเทาสาธารณภัย ประจำปี 2564

เทศบาลตำบลฉวาง

ลำดับ ที่	พื้นที่หรือสถานที่รับการอพยพ			จำนวนรับการอพยพ		หมายเหตุ
	ชื่อสถานที่	หมู่ที่	ตำบล	คน	สัตว์	
1	โรงเรียนอนุบาลฉวาง	1	ฉวาง	200	20	
2	ศูนย์ป้องกันและบรรเทาสา ธารณภัย เทศบาลตำบลฉวาง	1	ฉวาง	200	40	
3	สำนักงานเทศบาลตำบลฉวาง	1	ฉวาง	200	50	
4	โรงเรียนรัตนอุบลมณี	2	ฉวาง	400	100	
5	โรงเรียนไพบูลย์วิทยา	2	ฉวาง	300	100	

ผนวก 5

(ผังแสดงการติดต่อสื่อสาร)

ประกอบแผนปฏิบัติการในการป้องกันและบรรเทาสาธารณภัย ประจำปี 2564

เทศบาลตำบลฉวาง

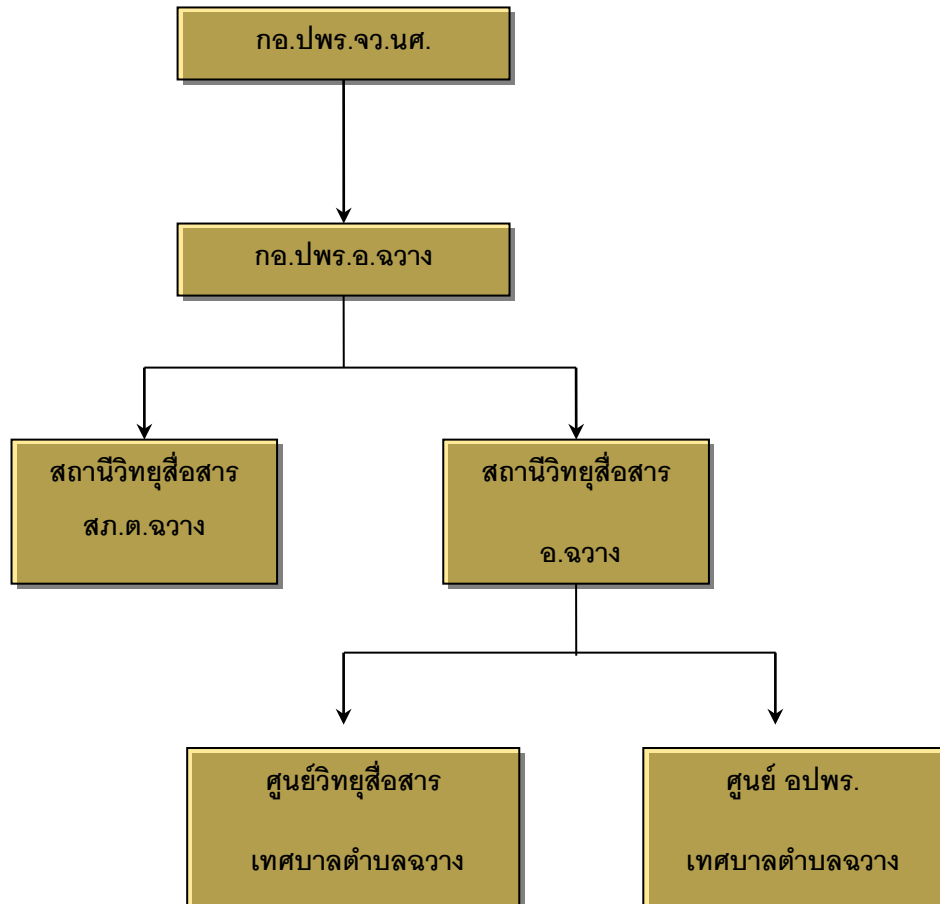

ผนวก 6
(ข่ายการสื่อสาร)

ประกอบแผนปฏิบัติการในการป้องกันและบรรเทาสาธารณภัย ประจำปี 2564
เทศบาลตำบลฉวาง

ลำดับ	คู่สถาน	วิธีสื่อสาร	ความถี่	หมายเลขโทรศัพท์
1	กอ.ปพร.จ.นครศรีฯ	วิทยุสื่อสาร	162.800 MHz	0-7531-0192
2	กอ.ปพร.อ.ฉวาง	วิทยุสื่อสาร	150.850 MHz	0-7548-1229
3	สภ.อ.ฉวาง	วิทยุสื่อสาร	162.800 MHz	0-7548-1300
4	เทศบาลตำบลฉวาง	วิทยุสื่อสาร	162.55 MHz	0-7548-1137
5	ศูนย์อพพร.ทต.ฉวาง/ศูนย์ป้องกัน และบรรเทาสาธารณภัยเทศบาล ตำบลฉวาง	วิทยุสื่อสาร	162.55 MHz	0-7548-1137
6	ศูนย์ปฏิบัติการควบคุมไฟฟ้า นครศรีธรรมราช	วิทยุสื่อสาร	173.755 MHz 173.825 MHz	0-7530-2022

ผนวก 7

(ศูนย์วิทยุ)

ประกอบแผนปฏิบัติการในการป้องกันและบรรเทาสาธารณภัย ประจำปี 2564

เทศบาลตำบลฉวาง

ลำดับ ที่	นามเรียกขาน	ชื่อ-สกุล	ตำแหน่ง	หมายเหตุ
1.	ทั้บทีม 1	นายสุทธิพันธ์ ฤทธิธรรม์	นายกเทศมนตรี	ฝ่ายบริหาร
2.	ทั้บทีม 2	นายวรัญญู มณีมาส	รองนายกเทศมนตรี	
3.	ทั้บทีม 3	นางอรรวรรณ มีบุญมาก	รองนายกเทศมนตรี	
4.	ทั้บทีม 4	นายกันตพัฒน์ ชายเขียวบุญวงศ์	ปลัดเทศบาล	ผู้บังคับบัญชาพวงง.เทศบาล
5.	ทั้บทีม 01	นายสุเมศวร์ เสือทอง	หัวหน้าสำนักปลัด	ฝ่ายสำนักปลัดเทศบาล
6.	ทั้บทีม 04	นายพิสุทธ์ ชนะพล	หัวหน้างานป้องกันฯ	งานป้องกันและบรรเทาสา ธารณภัย สำนักปลัดเทศบาล
7.	อัคร์คี่ 1	นายถาวร จาริตติลภ	ครูฝึกงานป้องกันฯ	
8.	อัคร์คี่ 2	นายสุวัฒน์ สุวรรณวงศ์	พนักงานขับรถดับเพลิง	
9.	อัคร์คี่ 3	นายนฤทธิ์ สีขีวัฒน์	พนักงานดับเพลิง	
10.	อัคร์คี่ 4	นายธนวรรณ จันทลักษณ์	พวงง.ดับเพลิง	
11.	อัคร์คี่ 5	นายจิรววัฒน์ จาริตติลภ	พนักงานดับเพลิง	
12.	เทศกิจ 22	นายพลาวุฒิ ฝอยทอง	พวงง.ดับเพลิง	
13.	เทศกิจ 33	นายมานอช ประดิษฐสาร	พวงง.ดับเพลิง	
14.	เทศกิจ 44	นายพูนพงศ์ กาญจนะ	พวงง.ดับเพลิง	
15.	ทั้บทีม 5	นายพงษ์ภีระ ปิ่นทอง	ผอ.กองสาธารณสุข	
16.	ภิบาล 1	นายประสาร ทองหวาน	พนักงานขับรถ	
17.	ภิบาล 2	นายบุญมี สกลขำ	พนักงานขับรถ	
18.	ทั้บทีม 03	นายกิตติพงษ์ อภัยพันธ์	ผอ.กองช่าง	กองช่าง
19.	โยธา 1	นายสุภาพ รักษาศรี	ลูกจ้างตามภารกิจ	
20.	โยธา 3	นายอนุชา แก้วนรา	ลูกจ้างชั่วคราว	
21.	โยธา 4	นายอนุพงศ์ เอียดศรี	ลูกจ้างชั่วคราว	
22.	โยธา 5	นายไพฑูลย์ รานจันทร์	ลูกจ้างชั่วคราว	
23.	ไฟฟ้า 1	นายอรรดชัย เลิศไกร	ลูกจ้างตามภารกิจ	
24.	ไฟฟ้า 2	นายวัชรพงศ์ ผิวสลับ	ลูกจ้างชั่วคราว	

ผนวก 8

(ทำเนียบหน่วยงานและบุคคลที่เกี่ยวข้องในการช่วยเหลือผู้ประสบภัย)

ประกอบแผนปฏิบัติการในการป้องกันและบรรเทาสาธารณภัย ประจำปี 2564

เทศบาลตำบลฉวาง

ลำดับ ที่	ตำแหน่ง/ส่วนราชการ	หมายเลขโทรศัพท์		หมายเหตุ
		ที่ทำงาน	บ้านพัก/มือถือ	
1	สนง.ปภ.จว.นศ.	0-7535-8440		
2	กอ.ปพร.จว.นศ	0-7531-0192		
3	ขนส่ง จว.นศ.	0-7537-8591		
4	สนง.ป้องกันและบรรเทาสาธารณภัยจว.นศ	0-7535-8440-4		
5	ศูนย์ปฏิบัติการไฟฟ้านครศรีธรรมราช	0-7530-2022		
6	สำนักงานประปาส่วนภูมิภาคจันดี	0-7535-6044		
7	สำนักงานเกษตรจังหวัดนครศรีฯ	0-7535-6413		
8	สำนักงานปศุสัตว์จังหวัดนครศรีฯ	0-7535-6254		
9	องค์การบริหารส่วนจังหวัดนครศรีฯ	0-7534-0156-7		
10	สำนักงานทางหลวงชนบท	0-7537-8795		
11	กองทัพอากาศที่ 4	0-7531-2778		
12	สำนักงานชลประทานที่ 15	0-7551-7150		
13	สำนักงานเหล่ากาชาดจังหวัดนครศรีฯ	0-7532-0884		
14	สำนักงานประมงจังหวัดนครศรีฯ	0-7531-2759		
15	สนง.โยธาธิการและผังเมืองจังหวัดนครศรีฯ	0-7534-0473		
16	มูลนิธิใต้เต็ก	0-7534-7707		
17	มูลนิธิประชาร่วมใจ	0-7534-5599		
18	กรมอุตุฯนิยมิวิทยา	0-7534-8107		
19	นายอำเภอฉวาง		08-9876-7670	
20	อำเภอฉวาง	0-7548-1229	08-7548-1147	
21	สภอ.ฉวาง	0-7535-8440		
22	การไฟฟ้าส่วนภูมิภาคฉวาง	0-7548-1165		
23	สาธารณสุขอำเภอฉวาง	0-7548-1182	08-1894-6358	
24	ผกก.สภ.อ.ฉวาง		08-9874-0269	
25	รพร.ฉวาง	0-7548-1113		
26	เทศบาลตำบลฉวาง	0-7548-0279		

ลำดับ ที่	ตำแหน่ง/ส่วนราชการ	หมายเลขโทรศัพท์		หมายเหตุ
		ที่ทำงาน	บ้านพัก/มือถือ	
27	เทศบาลตำบลจันดี	0-7548-6498		
28	เทศบาลตำบลไม้เรียง	0-7548-1251		
29	ศูนย์ป้องกันเทศบาลตำบลฉวาง	0-7548-137		
30	ศูนย์ป้องกันเทศบาลตำบลจันดี	0-7548-6199		
31	ศูนย์ป้องกันเทศบาลตำบลไม้เรียง	0-7548-1521		
32	ไปรษณีย์ทานพอ	0-7548-1126		
33	รองผกก.สภ.ต.ไม้เรียง	0-7548-1300		
34	อบต.ละอาย	0-7536-1206		
35	อบต.ยางค้อม	0-7567-2403		
36	อบต.สวนขัน	0-7536-1174		
37	อบต.นาเขเลียง	0-7552-0428		
38	อบต.ไม้เรียง	0-7567-1167		
39	อบต.ไสหร้า	0-7533-4236		
40	อบต.กะเปียด	0-7535-4331		
41	อบต.ห้วยปรึก	0-7552-0434		
42	สถานีอนามัยบ้านทานพอ	0-7548-1221		
43	โรงเรียนวัดหาดสูง	0-7567-1238		
44	นายไกรสร กชดำแจ่ม กำนันตำบลฉวาง	0-7533-4097		
45	นายกเทศมนตรีตำบลฉวาง	0-7548-0279	08-7264-4666	
46	ปลัดเทศบาลตำบลฉวาง	0-7548-0279		
47	หัวหน้ากองการศึกษา	0-7548-0279		
48	หัวหน้ากองช่าง	0-7548-0279		
49	นายกมลวิช สัมฤทธิ์	0-7548-0279		ประธานสภาฯ
50	เลขานุการนายกฯ	0-7548-0279		
51	นายกัมปนาถ รักษาแก้ว ผู้ใหญ่บ้าน ม.2		08-6282-7310	
52	นายพลภัทร คงสกุล	0-7548-0279		รองประธานสภาฯ
53	นางสาวกรชนก ฤทธิรุตม์	0-7548-0279		เลขาสมาชิกสภาฯ
54	นายศักดิ์ดา บุญมีชัย ผู้ใหญ่บ้าน ม.1		084-8377786	

ผนวก 9

(การเตรียมกำลังพลในการป้องกันภัยฯ)

ประกอบแผนปฏิบัติการในการป้องกันและบรรเทาสาธารณภัย ประจำปี 2564

เทศบาลตำบลฉวาง

ข้อมูลด้านกำลังพลเสริมในการป้องกันและบรรเทาสาธารณภัย

สมาชิกอาสาสมัครป้องกันภัยฝ่ายพลเรือน

เทศบาลตำบลฉวาง อำเภอฉวาง จังหวัดนครศรีธรรมราช

รุ่นที่ 1 ประจำปี 2549

ลำดับที่	ชื่อ-สกุล	เลขประจำตัว อปพร.	ที่อยู่
1.	นายพูนศักดิ์ สุวรรณวงศ์	2032/2549	25 หมู่ที่ 1 ต.ฉวาง อ.ฉวาง จ.นครศรีฯ
2.	นายรัฐศักดิ์ เกตุแก้ว	2033/2549	173 หมู่ที่ 1 ต.ฉวาง อ.ฉวาง จ.นครศรีฯ
3.	นางสาวจิรพรรณ รัชช์มณี	2034/2549	58 หมู่ที่ 1 ต.ฉวาง อ.ฉวาง จ.นครศรีฯ
4.	นายอภิรักษ์ สวานกุล	2035/2549	50 หมู่ที่ 1 ต.ฉวาง อ.ฉวาง จ.นครศรีฯ
5	นายลีชา คงแก้ว	2036/2549	160/1 หมู่ที่ 2 ต.ฉวาง อ.ฉวาง จ.นครศรีฯ
6	นายสมพงษ์ เสาวพงศ์	2037/2549	62 หมู่ที่ 1 ต.ฉวาง อ.ฉวาง จ.นครศรีฯ
7	นายสมพงษ์ มะศรี	2038/2549	353/2 หมู่ที่ 1 ต.ฉวาง อ.ฉวาง จ.นครศรีฯ
8	นายจำเริญ ลายเสื่อ	2039/2549	5 หมู่ที่ 1 ต.ฉวาง อ.ฉวาง จ.นครศรีฯ
9	นายสมศักดิ์ ทิพย์กองลาศ	2040/2549	211 หมู่ที่ 2 ต.ฉวาง อ.ฉวาง จ.นครศรีฯ
10	นายศักดิ์ชัย เสริมบุตร	2041/2549	167 หมู่ที่ 1 ต.ฉวาง อ.ฉวาง จ.นครศรีฯ
11	นางสุภาวดี รัชช์มณี	2042/2549	61/1 หมู่ที่ 1 ต.ฉวาง อ.ฉวาง จ.นครศรีฯ
12	นายสมชาย พิบูลย์	2043/2549	51 หมู่ที่ 1 ต.ฉวาง อ.ฉวาง จ.นครศรีฯ
13	นางสาวหทัยรัตน์ พิบูลย์	2044/2549	51 หมู่ที่ 1 ต.ฉวาง อ.ฉวาง จ.นครศรีฯ
14	นายศักดิ์ดา บุญมีชัย	2045/2549	159 หมู่ที่ 1 ต.ฉวาง อ.ฉวาง จ.นครศรีฯ
15	นายพัฒน์พงศ์ หวานชื่น	2046/2549	120/6 หมู่ที่ 1 ต.ฉวาง อ.ฉวาง จ.นครศรีฯ
16	นายวินัย พงศ์พัฒนาณิชย์	2047/2549	324/3 หมู่ที่ 2 ต.ฉวาง อ.ฉวาง จ.นครศรีฯ
17	นายธีระยุทธ ทวีทรัพย์	2048/2549	328-329 หมู่ที่ 2 ต.ฉวาง อ.ฉวาง จ.นครศรีฯ
18	นายพลภัทร คงสกุล	2049/2549	112/2 หมู่ที่ 2 ต.ฉวาง อ.ฉวาง จ.นครศรีฯ
19	นายไพฑูรย์ ร่านจันทร์	2050/2549	172/2 หมู่ที่ 2 ต.ฉวาง อ.ฉวาง จ.นครศรีฯ
20	นายอนุชา แก้วนรา	2051/2549	66/1 หมู่ที่ 1 ต.ฉวาง อ.ฉวาง จ.นครศรีฯ

ลำดับที่	ชื่อ-สกุล	เลขประจำตัว อปพร.	ที่อยู่
21	นายรินทร์ แก้วนรา	2052/2549	120/4 หมู่ที่ 1 ต.ฉวาง อ.ฉวาง จ.นครศรีฯ
22	นายยุทธนา ไม้เรียง	2053/2549	13 หมู่ที่ 1 ต.ฉวาง อ.ฉวาง จ.นครศรีฯ
23	นายณรงค์ฤทธิ์ คำพรรณ	2054/2549	7/37 หมู่ที่ 1 ต.ฉวาง อ.ฉวาง จ.นครศรีฯ
24	นายชัยรัตน์ เสริมบุตร	2055/2549	161 หมู่ที่ 1 ต.ฉวาง อ.ฉวาง จ.นครศรีฯ
25	นายโกศล วงศ์พิพันธ์	2056/2549	161/1 หมู่ที่ 1 ต.ฉวาง อ.ฉวาง จ.นครศรีฯ
26	นายพลาวุฒิ ฝอยทอง	2057/2549	26 หมู่ที่ 1 ต.ฉวาง อ.ฉวาง จ.นครศรีฯ
27	นายวิรัตน์ เดชรัตน์	2058/2549	220 หมู่ที่ 1 ต.ฉวาง อ.ฉวาง จ.นครศรีฯ
28	นายประชิตร์ สงอาจินต์	2059/2549	106 หมู่ที่ 1 ต.ฉวาง อ.ฉวาง จ.นครศรีฯ
29	นายสุวิชัย ฉับปลัน	2060/2549	167 หมู่ที่ 1 ต.ฉวาง อ.ฉวาง จ.นครศรีฯ
30	นายอนุพงศ์ เอียดศรี	2061/2549	62 หมู่ที่ 1 ต.ฉวาง อ.ฉวาง จ.นครศรีฯ
31	นายวิทยา ชาญวานิชบริการ	2062/2549	188/1 หมู่ที่ 2 ต.ฉวาง อ.ฉวาง จ.นครศรีฯ
32	นายสมยศ หวานชื่น	2063/2549	171 หมู่ที่ 2 ต.ฉวาง อ.ฉวาง จ.นครศรีฯ
33	นายจรัสศักดิ์ รักษ์มณี	2064/2549	5 หมู่ที่ 1 ต.ฉวาง อ.ฉวาง จ.นครศรีฯ
34	นายสุภาพ รักษาศรี	2065/2549	211 หมู่ที่ 2 ต.ฉวาง อ.ฉวาง จ.นครศรีฯ
35	นายประสาร ทองหวาน	2066/2549	167 หมู่ที่ 1 ต.ฉวาง อ.ฉวาง จ.นครศรีฯ
36	นายณธนส หวานชื่น	2067/2549	120/6 หมู่ที่ 1 ต.ฉวาง อ.ฉวาง จ.นครศรีฯ
37	นายอุดมศักดิ์ เอี่ยมวงศ์	2068/2549	26 หมู่ที่ 1 ต.ฉวาง อ.ฉวาง จ.นครศรีฯ
38	นายประสิทธิ์ เอียดประพาล	2069/2549	206 หมู่ที่ 2 ต.ฉวาง อ.ฉวาง จ.นครศรีฯ
39	นายนฤทธิ์ ลิขิวัดน์	2070/2549	129/2 หมู่ที่ 2 ต.ฉวาง อ.ฉวาง จ.นครศรีฯ
40	นายสมพร ศักดิ์สวัสดิ์	2071/2549	155/1 หมู่ที่ 2 ต.ฉวาง อ.ฉวาง จ.นครศรีฯ
41	นายวิชิต ฤทธิธรรม์	2072/2549	119 หมู่ที่ 2 ต.ฉวาง อ.ฉวาง จ.นครศรีฯ
42	นายวีรญญ มณีมาส	2073/2549	14 หมู่ที่ 1 ต.ฉวาง อ.ฉวาง จ.นครศรีฯ
43	นายสุวัฒน์ สุวรรณวงศ์	2074/2549	15 หมู่ที่ 2 ต.ฉวาง อ.ฉวาง จ.นครศรีฯ
44	นายสุทธิพันธ์ ฤทธิรัตน์	2075/2549	334 หมู่ที่ 2 ต.ฉวาง อ.ฉวาง จ.นครศรีฯ
45	นายจิรวัดน์ จาริตติลก	2076/2549	274 หมู่ที่ 2 ต.ฉวาง อ.ฉวาง จ.นครศรีฯ

สมาชิกอาสาสมัครป้องกันภัยฝ่ายพลเรือน

เทศบาลตำบลฉวาง อำเภอลำทะเมนชัย จังหวัดนครราชสีมา

รุ่นที่ 2 ประจำปี 2552

ลำดับ ที่	ชื่อ-สกุล	เลขประจำตัว อปพร.	ที่อยู่	หมายเลข โทรศัพท์
1.	นายเสรี พริ้มทอง	1328/2552	310 หมู่ที่ 2 ต.ฉวาง อ.ฉวาง จ.นครราชสีมา	080-1465270
2.	นายวิโรจน์ ปรีชารัตน์	1329/2552	414/1 หมู่ที่ 2 ต.ฉวาง อ.ฉวางจ.นครราชสีมา	084-2907286
3	นายสุรินทร์ เชื้อบ้านเกาะ	1330/2552	29/1 หมู่ที่ ต.ไสหรี อ.ฉวาง จ.นครราชสีมา	080-1455832
4	นายปณชัย แซ่โหล่	1331/2552	203 หมู่ที่ 2 ต.ฉวาง อ.ฉวาง จ.นครราชสีมา	084-4473734
5	นายสมพาส ชีราพร	1332/2552	44/3 หมู่ที่ 1 ต.ฉวาง อ.ฉวาง จ.นครราชสีมา	086-2690801
6	นายอรรถพร รักภิมรมย์	1333/2552	44 หมู่ที่ 1 ต.ฉวาง อ.ฉวาง จ.นครราชสีมา	080-1472582
7	นายสมชาย จันทวงศ์	1334/2552	45 หมู่ที่ 1 ต.ฉวาง อ.ฉวาง จ.นครราชสีมา	084-2458039
8	นายบุญมี สกลขำ	1335/2552	172/1 หมู่ที่ 2 ต.ฉวาง อ.ฉวาง จ.นครราชสีมา	084-4468393
9	นายพิสิฏฐ์ วิเชียรนพวงศ์	1336/2552	131 หมู่ที่ 2 ต.ฉวาง อ.ฉวาง จ.นครราชสีมา	089-5877198
10	นายสาวิทย์ รัตนสุวรรณ	1337/2552	314 หมู่ที่ 2 ต.ฉวาง อ.ฉวาง จ.นครราชสีมา	075-334067
11	นายเกียรติกิจ บัญญารุณ	1338/2552	89/6 หมู่ที่ 2 ต.ฉวาง อ.ฉวาง จ.นครราชสีมา	087-8846996
12	นายอนันต์ อุตฤทธิ	1339/2552	152/5 หมู่ที่ 1 ต.ฉวาง อ.ฉวาง จ.นครราชสีมา	080-5209340
13	นายสมพร ศักดิ์สวัสดิ์	1340/2552	155/1 หมู่ที่ 2 ต.ฉวาง อ.ฉวาง จ.นครราชสีมา	087-8756451
14	นายสุริยา ประหยัด	1341/2552	37/1 หมู่ที่ 2 ต.ฉวาง อ.ฉวาง จ.นครราชสีมา	084-2464969
15	นายวงศ์ แก้วห้วย	1342/2552	153 หมู่ที่ 1 ต.ฉวาง อ.ฉวาง จ.นครราชสีมา	084-8451858
16	นายณธนส หวานชื่น	1343/2552	120/6 หมู่ที่ 1 ต.ฉวาง อ.ฉวาง จ.นครราชสีมา	085-4722141
17	นายภัทรารุช พิบูลย์	1344/2552	74/1 หมู่ที่ 1 ต.ฉวาง อ.ฉวาง จ.นครราชสีมา	081-0779337
18	นายวิระพงษ์ กงแก้ว	1345/2552	188/1 หมู่ที่ 1 ต.ฉวาง อ.ฉวาง จ.นครราชสีมา	-
19	นายกมล แซ่ตั้ง	1346/2552	37 หมู่ที่ 2 ต.ฉวาง อ.ฉวาง จ.นครราชสีมา	082-8106706
20	นายสมควร กุณา	1347/2552	48 หมู่ที่ 6 ต.ไสหรี อ.ฉวาง จ.นครราชสีมา	-
21	นางสาวสุนันทา เสริมบุตร	1348/2552	161 หมู่ที่ 1 ต.ฉวาง อ.ฉวาง จ.นครราชสีมา	085-7953098
22	นางสาวสุมาลัย ถินแพ	1349/2552	232 หมู่ที่ 2 ต.ฉวาง อ.ฉวาง จ.นครราชสีมา	084-1846779
23	นางนิตรา สกลขำ	1350/2552	172/1 หมู่ที่ 2 ต.ฉวาง อ.ฉวาง จ.นครราชสีมา	087-8843978
24	นางวาสนา ประหยัด	1351/2552	37/1 หมู่ที่ 2 ต.ฉวาง อ.ฉวาง จ.นครราชสีมา	087-8927059
25	นางประภาส สุวรรณวงศ์	1352/2552	25/2 หมู่ที่ 1 ต.ฉวาง อ.ฉวาง จ.นครราชสีมา	086-6835105
26	นางสาวจิรพรรณรักษ์มณี	1353/2552	188 หมู่ที่ 1 ต.ฉวาง อ.ฉวาง จ.นครราชสีมา	089-7234175
27	นายสุรเชนทร์ สุวรรณวิโก	1354/2552	52/4 หมู่ที่ 1 ต.ฉวาง อ.ฉวาง จ.นครราชสีมา	084-2458039

ลำดับ ที่	ชื่อ-สกุล	เลขประจำตัว อปพร.	ที่อยู่	หมายเลข โทรศัพท์
28	นายศักดิ์ชัย เสริมบุตร	1355/2552	167 หมู่ที่ 1 ต.ฉวาง อ.ฉวาง จ.นครศรีฯ	087-2657615
29	นายสุรชัย บุญทอง	1356/2552	204 หมู่ที่ 2 ต.ฉวาง อ.ฉวาง จ.นครศรีฯ	086-2678623
30	นายพิชัย หนูเกตุ	1357/2552	309 หมู่ที่ 2 ต.ฉวาง อ.ฉวาง จ.นครศรีฯ	089-2893953
31	นายกิตติ โนวัฒน์	1358/2552	143/3 หมู่ที่ 1 ต.ฉวาง อ.ฉวาง จ.นครศรีฯ	080-6475339
32	นายเจริญ ชูศรีอ่อน	1359/2552	67/1 หมู่ที่ 1 ต.ฉวาง อ.ฉวาง จ.นครศรีฯ	-
33	นายสุภาพ รักษาศรี	1360/2552	119/6 หมู่ที่ 2 ต.ฉวาง อ.ฉวาง จ.นครศรีฯ	-
34	นายวัชรพงศ์ ผิวสลับ	1361/2552	212/2 หมู่ที่ 2 ต.ฉวาง อ.ฉวาง จ.นครศรีฯ	086-2908485
35	นางสาวอนันญา รักษมณี	1362/2552	188/1 หมู่ที่ 1 ต.ฉวาง อ.ฉวาง จ.นครศรีฯ	-
36	นายศุภโชค รักษมณี	1363/2552	188/2 หมู่ที่ 1 ต.ฉวาง อ.ฉวาง จ.นครศรีฯ	-
37	นายศุภชัย ธารพร	1364/2552	350 หมู่ที่ 2 ต.ฉวาง อ.ฉวาง จ.นครศรีฯ	087-8903717
38	นายวัชร สิริวัฒน์	1365/2552	4 หมู่ที่ 1 ต.ฉวาง อ.ฉวาง จ.นครศรีฯ	-
39	นายไพโรจน์ เพชรสงค์	1366/2552	30 หมู่ที่ 8 ต.นาแวง อ.ฉวาง จ.นครศรีฯ	084-4435313
40	นายเบญจรัตน์ รัตนขำนอง	1367/2552	18/2 หมู่ที่ 1 ต.ไสหรี อ.ฉวาง จ.นครศรีฯ	084-9949107
41	นายครรชิต แก้วอ่อน	1368/2552	158/6 ต.ท่ากลาง ต.ทัยเที่ยงอ.เมืองจ.ตรัง	082-8173889
42	นายทวีวัฒน์ เสรีวัฒน์	1369/2552	195 หมู่ที่ 4 ต.นาเกาะ อ.ฉวาง จ.นครศรีฯ	085-7846867
43	นายปรามิทธิ์ เอกสมทราเมษฐ์	1370/2552	16/1 หมู่ที่ 2 ต.ฉวาง อ.ฉวาง จ.นครศรีฯ	-
44	นายพนพนนต์ หวานชื่น	1371/2552	110 หมู่ที่ 2 ต.ฉวาง อ.ฉวาง จ.นครศรีฯ	087-2737636
45	นางณพงค์ สามัคคี	1372/2552	7/28 หมู่ที่ 1 ต.ฉวาง อ.ฉวาง จ.นครศรีฯ	089-8661521
46	นางสาวจินทนา ขอประเสริฐ	1373/2552	33/1 หมู่ที่ 2 ต.ฉวาง อ.ฉวาง จ.นครศรีฯ	-
47	นายปรีชา คงแก้ว	1374/2552	160/1 หมู่ที่ 2 ต.ฉวาง อ.ฉวาง จ.นครศรีฯ	-
48	นายพงศ์ภีระ ปิ่นทอง	1375/2552	190 หมู่ที่ 8 ต.นาแวง อ.ฉวาง จ.นครศรีฯ	089-5663659
49	นายพลกฤต ทองเสมอ	1376/2552	170/1 หมู่ที่ 1 ต.ฉวาง อ.ฉวาง จ.นครศรีฯ	-
50	นายณฤเบศวรรี อ่าวสกุล	1377/2552	70/14 หมู่ที่ 4 ต.จันดี อ.ฉวาง จ.นครศรีฯ	084-4435546
51	นายลิษา คงแก้ว	1378/2552	160/1 หมู่ที่ 2 ต.ฉวาง อ.ฉวาง จ.นครศรีฯ	-
52	นางกัญกร โสมติด	1379/2552	7/23 หมู่ที่ 1 ต.ฉวาง อ.ฉวาง จ.นครศรีฯ	089-735-9519
53	นางสาวพัชรินทร์ ฤทธิโชติ	1380/2552	150/2 หมู่ที่ 2 ต.ฉวาง อ.ฉวาง จ.นครศรีฯ	-
54	นายกัมปนาถ รักษาแก้ว	1381/2552	195/3 หมู่ที่ 2 ต.ฉวาง อ.ฉวาง จ.นครศรีฯ	086-2827310

ผนวก 10

(การเตรียมอุปกรณ์ในการป้องกันภัยฯ)

ประกอบแผนปฏิบัติการในการป้องกันและบรรเทาสาธารณภัย ประจำปี 2564

เทศบาลตำบลฉวาง

- อุปกรณ์ที่ใช้ในงานด้านสาธารณภัย

ลำดับ ที่	รายการ	ขนาดลักษณะ	จำนวน	หมายเหตุ
1.	เข็มขัดขึ้นเสาไฟ	เข็มขัดขึ้นเสาไฟอย่างดี	1 เส้น	
2.	เครื่องดับเพลิงชนิดหาคาบหาม	เครื่องดับเพลิง ชนิดหาคาบหาม ขนาด มาตรฐาน เครื่องยนต์เบนซิน 2 จังหวะ ยี่ห้อโทมัส สีสแดง	3 เครื่อง	
3.	หัวฉีดน้ำดับเพลิง	หัวฉีดน้ำดับเพลิง	1 อัน	
4.	หัวฉีดน้ำดับเพลิง	หัวฉีดน้ำดับเพลิง แบบสวมเร็ว มาตรฐานอังกฤษ ขนาด 25 นิ้ว ยาว 12 นิ้ว ชนิดทองเหลือง	2 หัว	
5.	หัวฉีดน้ำดับเพลิง	หัวฉีดน้ำดับเพลิง ชนิดด้ามปืน มีคัน โยก เปิด-ปิด วาล์วน้ำ ปรับระดับใน การฉีดน้ำได้	1 หัว	
6.	สายส่งน้ำดับเพลิง	สายส่งน้ำดับเพลิง ขนาด 2½×20 เมตร พร้อมข้อต่อทองเหลือง	10 เส้น 3 เส้น	
7.	สายส่งน้ำดับเพลิง	สายส่งน้ำดับเพลิง ขนาด 1½×30 เมตร พร้อมข้อต่อทองเหลือง	2 เส้น	
8.	รองเท้าดับเพลิง	รองเท้าดับเพลิง Havik 9687 En - มาตรฐาน CE 95 EN 345 , ANSI 241 PT 91 - พื้นและหัวเสริมเหล็ก กันเหล็กแหลม มีหูหิ้ว	1 คู่	
9.	รองเท้ายับเพลิง	รองเท้ายับเพลิง พื้นและหัวเสริมเหล็ก MI	5 คู่	

ลำดับ ที่	รายการ	ขนาดลักษณะ	จำนวน	หมายเหตุ
10.	Hood คลุมผม	Hood คลุมผม ผ้า Nomex ชนิดคลุม ถึงลำคอ กันความร้อน	2 ชิ้น	
11.	เครื่องสูบน้ำ	เครื่องสูบน้ำ ยี่ห้อ HONDA WZ 30 TR ขนาด 5 แรงม้า HP พร้อมปั้มน้ำ ขนาด 3 นิ้วพร้อมอุปกรณ์ สายสูบ	1 เครื่อง	
12.	เครื่องสูบน้ำดับเพลิง	เครื่องสูบน้ำดับเพลิง - เครื่องยนต์ดีเซล ขนาด 30 แรงม้า ที่ รอบหมุน 1,800 รอบ/นาที เป็น เครื่องยนต์ 4 สูบ 4 จังหวะ ระบาย ความร้อนด้วยน้ำ โดยผ่านหม้อน้ำรัง ผึ้ง สตาร์ทเครื่องยนต์ด้วยแบตเตอรี่ ขนาด 12 โวลต์ - รับปั้มน้ำลอยโข่ง ขนาด ท่อดูด ϕ 6 นิ้ว ขนาดท่อส่ง ϕ 6 นิ้ว สูบน้ำได้ 300 ลบ.ม./ชม. ส่งสูงได้ 12 ม. ที่รอบหมุน 1,500 รอบ/นาที - เครื่องยนต์และปั้มน้ำต่อตรง ต่อ ตั้งอยู่บนแท่นสกี พร้อมอุปกรณ์ และ ท่อล้างขยะทางดูด - ท่อดูดแบบท่อยางตัวหนอน (อย่างดี) ขนาด ϕ 6"×6 เมตร พร้อมหัวกรอง จำนวน 1 เส้น - ท่างส่งของปั้มน้ำ ใส่ประตุน้ำ เหล็กหล่อ ขนาด ϕ 6 นิ้ว จำนวน 1 ตัว	1 เครื่อง	

ลำดับ ที่	รายการ	ขนาดลักษณะ	จำนวน	หมายเหตุ
13.	หัวฉีดน้ำดับเพลิง	หัวฉีดน้ำดับเพลิง ชนิดด้ามปืน มีคันโยก เปิด-ปิด วาล์วน้ำ ปรับระดับในการฉีดน้ำได้	1 หัว	
14.	เข็มขัดดับเพลิง	เข็มขัดดับเพลิงอย่างดี	1 เส้น	
15.	หัวฉีดน้ำดับเพลิง	ชนิดทองเหลือง หัวฉีดน้ำดับเพลิงแบบสวมเร็ว มาตรฐานอังกฤษ	1 หัว	
16.	เสื้อชูชีพ	เสื้อชูชีพ	7 ตัว	
17.	เสื้อดับเพลิง	เสื้อดับเพลิง	7 ตัว	
18.	ข้อต่อท่อชุดทองเหลืองตัวผู้ ตัวเมีย	ข้อต่อท่อชุดทองเหลืองตัวผู้ ตัวเมีย ขนาด 3 นิ้ว	2 ชุด	
19.	หัวกะโหลกปลายสายชุดแบบ ทองเหลือง	หัวกะโหลกปลายสายชุดแบบ ทองเหลือง	2 หัว	
20.	ท่อแยกประปา	ข้อแยกประปาเข้า \varnothing 4 นิ้ว ออกทอง จ่าย \varnothing 2.5 นิ้ว 2ทาง	1 หัว	
21.	ท่อชุดเกลียวตัวหนอน	ท่อชุดเกลียวตัวหนอน ขนาด 3 นิ้ว ยาว 9 เมตร	2 เส้น	
22.	บันไดสไลด์ลูมิเนียม	บันไดสไลด์ลูมิเนียม ขนาด 3 นิ้ว	2 ชุด	
23.	ชุดดับเพลิง	ชุดดับเพลิงภายในอาคารแบบกันไฟ และความร้อน	1 ชุด	
24.	หน้ากากป้องกันควันพิษ	หน้ากากป้องกันควันพิษชนิดเต็มหน้า แบบใส่กรองเดี่ยว ทำมาจากยาง ซิลิโคน	2 ชุด	
25.	หน้ากากป้องกันควันพิษ	หน้ากากป้องกันควันพิษพร้อมถังอัด อากาศ	1 ชุด	

- ด้านรถยนต์ที่ใช้ในงานด้านสาธารณสุข

ลำดับ ที่	รายการ	ขนาดลักษณะ	หมายเหตุ
1.	รถดับเพลิง บธ 9348	รถยนต์ดับเพลิง ยี่ห้ออีซูซุ 372 อาร์ วาย 6 สูบ 145 แรงม้า มีถังในตัวสีแดง	ได้รับมอบจากกรมการปกครอง เมื่อ วันที่ 31 ส.ค. 2544
2.	เรือท้องแบน	เรือท้องแบนขนาดความจุ 10 ที่นั่ง พร้อมอุปกรณ์	
3.	เครื่องยนต์เรือท้องแบน	เครื่องยนต์เรือท้องแบน ขนาดไม่น้อย กว่า 12 แรงม้า จำนวน 2 เครื่องพร้อม อุปกรณ์	
4.	รถยนต์กระบะ รถยนต์ตรวจการณ์	ยี่ห้อ มิตซูบิชิ ขนาด 2,400 ซีซี	
5.	รถยนต์บรรทุกน้ำ	รถยนต์บรรทุกน้ำ ขนาด 10,000 ลิตร (10 ล้อ) ยี่ห้อมิตซูบิชิ รุ่นฟูโซ่ สีแดง	ได้รับมอบจากกรมป้องกันและ บรรเทาฯ
6.	รถกู้ภัยเคลื่อนที่เร็ว	รถกู้ภัยเคลื่อนที่เร็ว ยี่ห้อมิตซูบิชิ รุ่นสต ราต้า ขับเคลื่อน 4 ล้อ	ได้รับมอบจากกรมป้องกันและ บรรเทาฯ
7.	รถยนต์พยาบาลฉุกเฉิน	รถยนต์บรรทุกดีเซล ขนาดไม่ต่ำกว่า 1 ตัน ขับเคลื่อน 2 ล้อ กระบอกสูบ 2,400 ซีซี	
8.	เรือไฟเบอร์แบบท้องแบน	เรือไฟเบอร์ท้องแบนหัวกลม พร้อม เครื่องยนต์	

ผนวก 11

(แผนงาน/โครงการด้านการลดความเสี่ยงจากสาธารณภัย)
ประกอบแผนปฏิบัติการในการป้องกันและบรรเทาสาธารณภัย ประจำปี 2564
เทศบาลตำบลฉวาง

* แผนงาน/โครงการด้านการลดความเสี่ยงจากสาธารณภัย ประกอบด้วยโครงการ ดังนี้

- 1.โครงการเฝ้าระวังและช่วยเหลือผู้ประสบอุทกภัย
- 2.โครงการเฝ้าระวังและช่วยเหลือผู้ประสบปัญหาवादภัย
- 3.โครงการป้องกันและช่วยเหลือผู้ประสบภัยช่วงภัยแล้ง
- 4.โครงการฝึกซ้อมแผนป้องกันและบรรเทาสาธารณภัย ประจำปีสัปดาห์

โครงการเฝ้าระวังและช่วยเหลือผู้ประสบอุทกภัย

1.ชื่อโครงการ โครงการเฝ้าระวังและช่วยเหลือผู้ประสบอุทกภัย

2.หน่วยงานที่รับผิดชอบ งานป้องกันและบรรเทาสาธารณภัย เทศบาลตำบลฉวาง

3.หลักการและเหตุผล

เนื่องด้วยเขตเทศบาลตำบลฉวางเป็นอีกเขตหนึ่งที่ประสบปัญหาในเรื่องของปัญหาอุทกภัยเป็นอย่างมาก เนื่องจากสาเหตุทางด้านภูมิศาสตร์ที่ประเทศไทยตั้งอยู่ในเขตร้อนชื้นคาบสมุทรทำให้ได้รับผลกระทบจากพายุต่าง ๆ ตั้งแต่อดีตจนถึงปัจจุบันและเกิดความสูญเสียทางด้านชีวิตและทรัพย์สินเป็นจำนวนมาก อีกทั้งเขตเทศบาลตำบลฉวางยังได้รับผลกระทบจากอำเภอฟิปูน ซึ่งเป็นอำเภอที่มีเขื่อนเก็บกักน้ำอยู่ อีกทั้งยังเป็นเขตที่มีความเสี่ยงต่อการเกิดอุทกภัยมากที่สุด ซึ่งจากปัญหานี้เมื่อเขตอำเภอฟิปูนเกิดน้ำท่วมขึ้นก็จะทำให้น้ำเอ่อล้นเข้าภายในเขตอำเภอฉวาง จึงทำให้เป็นพื้นที่ที่มีความเสี่ยงต่อการประสบกับอุทกภัยมากกว่าพื้นที่อื่น ดังเช่น เมื่อปี พ.ศ.2531 พ.ศ.2539 และพ.ศ.2554 ที่ผ่านมา ซึ่งเขตเทศบาลตำบลฉวางได้เกิดน้ำท่วมเป็นพื้นที่บริเวณกว้างครอบคลุมทั้งเขตเทศบาลตำบลฉวาง ฉะนั้น จึงต้องมีการเตรียมพร้อมอยู่เสมอ โดยจะต้องมีการจัดตั้งศูนย์เฝ้าระวังและช่วยเหลือผู้ประสบภัยอุทกภัย

4.วัตถุประสงค์

- 1.เพื่อเป็นการกำหนดหน้าที่ความรับผิดชอบของหน่วยงานที่เกี่ยวข้องไว้ให้พร้อมต่อการปฏิบัติงานในด้านการเฝ้าระวังและช่วยเหลือผู้ประสบอุทกภัย
- 2.เพื่อพัฒนาและเพิ่มประสิทธิภาพในด้านการปฏิบัติงานด้านการเฝ้าระวังและช่วยเหลือผู้ประสบอุทกภัย
- 3.เพื่อให้เจ้าหน้าที่และสมาชิก อปพร.มีการเตรียมความพร้อมอยู่เสมอในด้านการบรรเทาสาธารณภัย

5.เป้าหมายของโครงการ

- เพื่อเป็นการเฝ้าระวังและช่วยเหลือผู้ประสบอุทกภัย ที่จะเกิดในเขตพื้นที่รับผิดชอบ และในพื้นที่ใกล้เคียง

6.ระยะเวลาในการดำเนินการ

- ระหว่างก่อนและเกิดสถานการณ์ปัญหาอุทกภัย จนกว่าสถานการณ์จะคลี่คลาย

7. วิธีการดำเนินงาน

- 1.จัดตั้งศูนย์เฝ้าระวังและแก้ปัญหามหาอุทกภัย
- 2.แต่งตั้งเจ้าหน้าที่ปฏิบัติการด้านการเฝ้าระวังและช่วยเหลือผู้ประสบอุทกภัย
- 3.รับแจ้งเหตุจากราษฎรและหน่วยงานราชการที่ได้รับความเดือดร้อนจากปัญหาอุทกภัย

8. สถานที่ดำเนินการ

- งานป้องกันและบรรเทาสาธารณภัย เทศบาลตำบลฉวาง

9. งบประมาณ

- งบประมาณจากเทศบัญญัติ งบประมาณรายจ่าย ประจำปี 2564

10. ผลที่คาดว่าจะได้รับ

- 1.สามารถช่วยผู้ที่ประสบปัญหาอุทกภัยได้ทันท่วงที
- 2.สามารถแจ้งเตือนประชาชนให้ระวังเหตุจากปัญหาอุทกภัยได้ทันท่วงทีเพื่อให้ประชาชนได้มีการเตรียมความพร้อมในการรับมือกับปัญหาอุทกภัย
- 3.เกิดความพร้อมของเจ้าหน้าที่และสมาชิก อปพร. ในการปฏิบัติงาน
- 4.ได้มีการเชื่อมโยงและทำความเข้าใจกับประชาชนที่ประสบอุทกภัยพร้อมทั้งได้มีการแก้ปัญหาที่เกิดขึ้น เพื่อที่จะได้ช่วยเหลือประชาชนในครั้งต่อไปเมื่อเกิดเหตุการณ์ปัญหาอุทกภัยขึ้น
- 5.ได้เห็นถึงปัญหาของอุปกรณ์เครื่องมือ เครื่องใช้ในการช่วยเหลือผู้ประสบภัย เพื่อที่จะได้มีการแก้ไขในอุปกรณ์ให้มีประสิทธิภาพมากยิ่งขึ้น

โครงการเฝ้าระวังและช่วยเหลือผู้ประสบปัญหาваตภัย

1.ชื่อโครงการ โครงการเฝ้าระวังและช่วยเหลือผู้ประสบปัญหาваตภัย

2.หน่วยงานที่รับผิดชอบ งานป้องกันและบรรเทาสาธารณภัย เทศบาลตำบลฉวาง

3.หลักการและเหตุผล

เนื่องด้วยเขตเทศบาลตำบลฉวางเป็นอีกเขตหนึ่งที่ประสบปัญหาในเรื่องของปัญหาваตภัยเป็นอย่างมาก เนื่องจากสาเหตุทางด้านภูมิศาสตร์ที่ประเทศไทยตั้งอยู่ในเขตร้อนชื้นคาบสมุทรทำให้ได้รับผลกระทบจากพายุต่าง ๆ ตั้งแต่อดีตจนถึงปัจจุบันและเกิดความสูญเสียทางด้านชีวิตและทรัพย์สินเป็นจำนวนมาก ฉะนั้นจึงต้องมีการเตรียมพร้อมอยู่เสมอ

4.วัตถุประสงค์

1.เพื่อเป็นการกำหนดหน้าที่ความรับผิดชอบของหน่วยงานที่เกี่ยวข้องไว้ให้พร้อมต่อการปฏิบัติงานในด้านการเฝ้าระวังและช่วยเหลือผู้ประสบปัญหาваตภัย

2.เพื่อพัฒนาและเพิ่มประสิทธิภาพในด้านการปฏิบัติงานด้านการเฝ้าระวังและช่วยเหลือผู้ประสบปัญหาваตภัย

3.เพื่อให้เจ้าหน้าที่และสมาชิก อปพร.มีการเตรียมความพร้อมอยู่เสมอในด้านการบรรเทาสาธารณภัย

5.เป้าหมายของโครงการ

เพื่อเป็นการเฝ้าระวังและช่วยเหลือผู้ประสบปัญหาваตภัย ที่จะเกิดในเขตพื้นที่ที่รับผิดชอบ

6.ระยะเวลาในการดำเนินการ

- ระหว่างเดือนพฤษภาคม 2564 – เดือน กันยายน 2564

7. วิธีการดำเนินงาน

1.จัดตั้งศูนย์เฝ้าระวังและแก้ปัญหาваตภัย

2.แต่งตั้งเจ้าหน้าที่ปฏิบัติการด้านการเฝ้าระวังและช่วยเหลือผู้ประสบปัญหาваตภัย

3.รับแจ้งเหตุจากราษฎรและหน่วยงานราชการที่ได้รับความเดือดร้อนจากปัญหาваตภัย

8. สถานที่ดำเนินการ

- งานป้องกันและบรรเทาสาธารณภัย เทศบาลตำบลฉวาง

9. งบประมาณ

- งบประมาณจากเทศบัญญัติ งบประมาณรายจ่าย ประจำปี 2564

11.ผลที่คาดว่าจะได้รับ

1.สามารถช่วยเหลือผู้ประสบปัญหาваตภัยได้ทันท่วงที

2.สามารถแจ้งเตือนประชาชนให้ระวังเหตุจากปัญหาวาทภัยได้ทัน่วงทีเพื่อให้ประชาชนได้มีการเตรียมความพร้อมในการรับมือกับปัญหาวาทภัย

3.เกิดความพร้อมของเจ้าหน้าที่และสมาชิก อปพร. ในการปฏิบัติงาน

4.ได้มีการเชื่อมโยงและทำความเข้าใจกับประชาชนที่ประสบปัญหาวาทภัยพร้อมทั้งได้มีการแก้ปัญหาที่เกิดขึ้น เพื่อที่จะได้ช่วยเหลือประชาชนในครั้งต่อไปเมื่อเกิดเหตุการณ์ปัญหาวาทภัยขึ้น

5.ได้เห็นถึงปัญหาของอุปกรณ์เครื่องมือ เครื่องใช้ในการช่วยเหลือผู้ประสบภัย เพื่อที่จะได้มีการแก้ไขในอุปกรณ์ให้มีประสิทธิภาพมากยิ่งขึ้น

โครงการป้องกันและช่วยเหลือผู้ประสบภัยช่วงภัยแล้ง

1.ชื่อโครงการ โครงการป้องกันและช่วยเหลือผู้ประสบภัยช่วงภัยแล้ง

2.หน่วยงานที่รับผิดชอบ งานป้องกันและบรรเทาสาธารณภัย เทศบาลตำบลฉวาง

3.หลักการและเหตุผล

เนื่องด้วยเขตเทศบาลตำบลฉวางเป็นอีกเขตหนึ่งที่ประสบปัญหาความแห้งแล้งทุกปีที่ทำให้ราษฎรได้รับความเดือดร้อน ไม่ว่าจะเป็นการขาดแคลนน้ำเพื่อการอุปโภคและบริโภค น้ำเพื่อการเกษตรซึ่งทำให้ผลผลิตทางการเกษตรได้รับความเสียหายเป็นอย่างมาก ปัญหาการเกิด เพลิงไหม้ และสำหรับปี 2563 มีแนวโน้มว่าจะเกิดภัยแล้งรุนแรง เนื่องจากปริมาณน้ำฝนน้อยกว่าเกณฑ์ปกติ ฉะนั้นเพื่อเป็นการเตรียมรับสถานการณ์ดังกล่าวและรวมทั้งการให้ความช่วยเหลือราษฎรที่ได้รับปัญหาได้อย่างทั่วถึงและทันทั่วถึง จึงต้องมีการเตรียมความพร้อมในการรับมือกับภัยในทุกกรณีไม่จะเป็นการเตรียมจัดหาแหล่งน้ำ การเตรียมความพร้อมของอุปกรณ์เครื่องมือต่างๆ และการเตรียมความพร้อมของเจ้าหน้าที่ เป็นต้น

4.วัตถุประสงค์

1.เพื่อเป็นการกำหนดหน้าที่ความรับผิดชอบของหน่วยงานที่เกี่ยวข้องไว้ให้พร้อมต่อการปฏิบัติงานในด้านการป้องกันและช่วยเหลือผู้ประสบภัยช่วงฤดูแล้ง

2.เพื่อพัฒนาและเพิ่มประสิทธิภาพในด้านการปฏิบัติงานด้านการป้องกันและช่วยเหลือผู้ประสบภัยปัญหาช่วงฤดูแล้ง

3.เพื่อให้เจ้าหน้าที่มีการเตรียมความพร้อมอยู่เสมอ ในด้านการบรรเทาสาธารณภัย

5.เป้าหมายของโครงการ

เพื่อเป็นการป้องกันและช่วยเหลือผู้ประสบภัยในช่วงฤดูแล้ง ที่จะเกิดในเขตพื้นที่รับผิดชอบและในพื้นที่ใกล้เคียง

6.ระยะเวลาในการดำเนินการ

- ช่วงฤดูแล้ง ตั้งแต่เดือน มกราคม 2564 – พฤษภาคม 2564

7. วิธีการดำเนินงาน

1.แต่งตั้งเจ้าหน้าที่ปฏิบัติการด้านการป้องกันและช่วยเหลือผู้ประสบภัยช่วงฤดูแล้ง

2.ทำการออกปฏิบัติงานด้านการป้องกัน เช่น ออกสำรวจถังเคมีดับเพลิง หัวจ่ายประปา ฯลฯ

3.รับแจ้งเหตุจากราษฎรและหน่วยงานราชการที่ได้รับความเดือดร้อนจากปัญหาในช่วงฤดูแล้ง เช่น ขาดแคลนน้ำอุปโภค,บริโภค ออกปฏิบัติงานระงับเหตุเพลิงไหม้

8. สถานที่ดำเนินการ

- งานป้องกันและบรรเทาสาธารณภัย เทศบาลตำบลฉวาง

9. งบประมาณ

- งบประมาณจากเทศบัญญัติ งบประมาณรายจ่าย ประจำปี 2564

10.ผลที่คาดว่าจะได้รับ

- 1.สามารถช่วยผู้ที่ประสบปัญหาในช่วงฤดูแล้งได้ทันท่วงที
- 2.สามารถแจ้งเตือนประชาชนให้ระวังเหตุจากปัญหาในช่วงฤดูแล้งได้ทันท่วงทีเพื่อให้ประชาชนได้มีการเตรียมความพร้อมในการรับมือในช่วงฤดูแล้ง
- 3.เกิดความพร้อมของเจ้าหน้าที่ในการปฏิบัติงาน
- 4.ได้มีการเชื่อมโยงและทำความเข้าใจกับประชาชนที่ประสบปัญหาในช่วงฤดูแล้ง พร้อมทั้งได้มีการแก้ปัญหาที่เกิดขึ้น เพื่อที่จะได้ช่วยเหลือประชาชนในครั้งต่อไปเมื่อเกิดเหตุการณ์ปัญหาภัยแล้งขึ้น
- 5.ได้เห็นถึงปัญหาของอุปกรณ์เครื่องมือ เครื่องใช้ในการช่วยเหลือผู้ประสบภัย เพื่อที่จะได้มีการแก้ไขในอุปกรณ์ให้มีประสิทธิภาพมากยิ่งขึ้น

โครงการการฝึกซ้อมแผนป้องกันและบรรเทาสาธารณภัย ประจำปีสัปดาห์

1.ชื่อโครงการ โครงการการฝึกซ้อมแผนป้องกันและบรรเทาสาธารณภัย ประจำปีสัปดาห์

2.หน่วยงานที่รับผิดชอบ งานป้องกันและบรรเทาสาธารณภัย เทศบาลตำบลฉวาง

3.หลักการและเหตุผล

เนื่องจากเทศบาลตำบลฉวาง เป็นหน่วยงานที่มีลักษณะเป็นอาคารมีวัตถุที่ไวไฟเป็นจำนวนมาก รวมถึงการใช้เครื่องมืออุปกรณ์ไฟฟ้าต่างๆ ที่เพิ่มจำนวนทุกปี มีการใช้ไฟฟ้ามามากขึ้น โดยไม่มีการเพิ่มกำลังไฟ อาจทำให้เกิดไฟฟ้าลัดวงจรง่ายขึ้น เป็นความเสี่ยงหากเกิดอัคคีภัย แม้ในขณะนี้จะไม่มีการเกิดอัคคีภัยภายในอาคารเทศบาลตำบลฉวางก็ตาม แต่ควรป้องกันและเตรียมความพร้อมเสมอ การป้องกันและระงับอัคคีภัยจึงมีความจำเป็นที่จะต้องให้บุคลากรทุกฝ่ายทราบนโยบายร่วมกัน เพื่อจะได้ดำเนินการได้อย่างมีประสิทธิภาพ และป้องกันการเกิดความเสียหายต่อชีวิตและทรัพย์สินของทางราชการ

ดังนั้น งานป้องกันและบรรเทาสาธารณภัย สำนักปลัดเทศบาล ได้มองเห็นถึงความสำคัญของการป้องกันและการบรรเทาความเสียหายจากการเกิดอัคคีภัย ที่อาจเกิดขึ้นได้ จึงได้จัดทำโครงการการฝึกซ้อมแผนป้องกันและบรรเทาสาธารณภัย ประจำปีสัปดาห์ เพื่อเป็นการเตรียมความพร้อมกรณีฉุกเฉิน และให้บุคลากรตระหนักในความเสียหาย และร่วมมือร่วมใจในการป้องกันเหตุดังกล่าว และสามารถจัดการกับเหตุการณ์ต่างๆ ได้อย่างถูกต้องตามแผนที่วางไว้ ทำให้สถานการณ์ลดความรุนแรงลงได้อย่างมีประสิทธิภาพ พึงกระทำตาม พระราชบัญญัติป้องกันและบรรเทาสาธารณภัย พ.ศ.2550 มาตรา 12 (4)

4.วัตถุประสงค์

- 1.เพื่อให้เจ้าหน้าที่ ได้มีความรู้ในการระงับอัคคีภัยในเบื้องต้น
- 2.เพื่อให้เจ้าหน้าที่ ได้มีความรู้ ความเข้าใจถึงขั้นตอนการปฏิบัติงานในการป้องกันและบรรเทาสาธารณภัย ประเภทอัคคีภัย
- 3.เพื่อให้ลดความสูญเสียทั้งชีวิตและทรัพย์สินอันเกิดจากภัยต่างๆ
- 4.เพื่อพัฒนาจิตสำนึกและความสามารถแก่เจ้าหน้าที่ด้านการป้องกันและบรรเทาสาธารณภัยให้เข้มแข็งและมีประสิทธิภาพมากยิ่งขึ้น
- 5.เพื่อให้เจ้าหน้าที่ ได้มีส่วนร่วมในการป้องกันและบรรเทาสาธารณภัย
- 7.เพื่อเสริมสร้างศักยภาพและความเข้มแข็งของเทศบาล
- 8.เพื่อเป็นการเตรียมความพร้อมของเจ้าหน้าที่ ในการป้องกันและบรรเทาสาธารณภัยอย่างมีประสิทธิภาพ

5.เป้าหมายของโครงการ

ดำเนินการการฝึกซ้อมแผนป้องกันและบรรเทาสาธารณภัย ประจำปีสัปดาห์ สัปดาห์ละ 2 วัน

6. วิธีการดำเนินงาน

- 1.จัดทำโครงการเพื่อขออนุมัติโครงการ
- 2.กำหนดแผนการฝึกซ้อมแผนป้องกันและบรรเทาสาธารณภัย ประจำปีสัปดาห์

- 3.อบรมเจ้าหน้าที่ในการฝึกซ้อมแผนป้องกันและบรรเทาสาธารณภัย ประจำปีสัปดาห์
- 4.ดำเนินการตามแผนการฝึกซ้อมแผนป้องกันและบรรเทาสาธารณภัย ประจำปีสัปดาห์
- 5.ติดตามประเมินผลการฝึกซ้อมแผนป้องกันและบรรเทาสาธารณภัย ประจำปีสัปดาห์ ทุกสัปดาห์

7. สถานที่ดำเนินการ

งานป้องกันและบรรเทาสาธารณภัย เทศบาลตำบลฉวาง

8. งบประมาณ

งบประมาณจากเทศบัญญัติ งบประมาณรายจ่าย ประจำปี 2564

9. ผู้รับผิดชอบโครงการ

งานป้องกันและบรรเทาสาธารณภัย สำนักปลัดเทศบาล เทศบาลตำบลฉวาง

10. ผลที่คาดว่าจะได้รับ

1. ผู้เข้ารับการฝึกซ้อมแผนฯ มีความรู้ความเข้าใจในการป้องกันและบรรเทาสาธารณภัยในเบื้องต้น
2. ผู้เข้ารับการซ้อมแผนฯ สามารถนำความรู้ที่ได้รับจากการฝึกซ้อมแผนฯ ไปปฏิบัติและแก้ไขเหตุการณ์เมื่อประสบภัยได้อย่างปลอดภัยและมีประสิทธิภาพ
3. สามารถลดการสูญเสียชีวิตและทรัพย์สินได้
4. เทศบาลสามารถพัฒนาศักยภาพของบุคลากรให้มีคุณภาพพร้อมปฏิบัติงานได้ทุกขณะ
5. ผู้เข้ารับการฝึกซ้อมแผนฯ มีความปลอดภัยในชีวิตและทรัพย์สินมากขึ้น สามารถลดความเสียหายอันเกิดจากภัยต่างๆ ในพื้นที่